

SMLOUVA O DÍLO

Č. 841/SAWD/039/2022

I. Smluvní strany:

1.1 Objednatel:

Obec Vlčice

sídllo: č. p. 95, 790 65 Vlčice

IČ: 006 36 045

DIČ: NENÍ PLÁTCE DPH

zastoupený: Ing. Josef Fojtek, starosta obce

telefon: +420 584 434 022

email: vlcice@vlcice.cz

bank. spojení: Komerční banka, a.s.

účet: 107-43095900297/0100

Ve věcech smluvních je oprávněn jednat i podepisovat samostatně starosta obce.

Ve věcech technických, plnění dodávky a předání prací je oprávněna jednat starosta obce.

(dále jen objednatel)

1.2 Zhotovitel:

STRABAG a.s.

sídllo: Kačírkova 982/4, Jílonice, 158 00 Praha 5

IČ: 60838744

DIČ: CZ60838744

zastoupený: Vladimír Mareček, vedoucí PJ Šumperk

Ing. Jan Vavřík, vedoucí PJ Přerov

- zmocněnci

registrovaný: u MS v Praze, oddíl B, vložka 7634

telefon: 724 347 994

email: vladimir.marecek@strabag.com

bank. spojení: UniCredit Bank Czech Republic and Slovakia, a.s.

č. účtu: 5061885001/2700

Ve věcech smluvních jsou oprávněni jednat i podepisovat samostatně:

Vladimír Mareček, vedoucí PJ Šumperk

Ing. Jan Vavřík, vedoucí PJ Přerov

- zmocněnci

Ve věcech technických, plnění dodávky a předání prací oprávněn jednat:

Vladimír Mareček, vedoucí PJ Šumperk

(dále jen zhotovitel)

Smluvní strany se dohodly, že tato smlouva se bude řídit ustanoveními občanského zákoníku, z. č. 89/2012 Sb., v platném znění.

II. Předmět díla:

2.1. Zhotovitel se zavazuje pro objednatele za podmínek dále v této smlouvě uvedených provést sjednané dílo a toto dílo objednateli předat v rozsahu, způsobem a v dohodnutém termínu a

objednatel se zavazuje dohodnutým způsobem spolupůsobit v rozsahu potřebném k dokončení díla a všech jeho částí a zaplatit za kompletní dokončené dílo ujednanou cenu dle platebních podmínek sjednaných touto smlouvou.

2.2. Předmětem smlouvy o dílo a součástí ceny díla je:

2.2.1. Předmětem díla jsou stavební práce na akci : „**Rekonstrukce místní komunikace na parc. č. 2921/1 v k. ú. Vlčice u Javorníka**“, EDS v obci Vlčice v rozsahu dle dokladů uvedených v článku 2.3. této smlouvy.

2.2.2. **Spolupůsobení při finanční kontrole** - zhotovitel je povinen ve smyslu ustanovení § 2 písm. e) zákona č. 320/2001 Sb., o finanční kontrole ve veřejné správě a o změně některých zákonů, ve znění pozdějších předpisů (dále jen „zákon o finanční kontrole“) spolupůsobit při výkonu finanční kontroly.

2.2.3. **Vytyčení a zařízení staveniště**, zejména:

Vytyčení stavby dle projektové dokumentace.

Vybudování zařízení staveniště a zázemí pro stavbu (sociální zázemí; kanceláře, atd.).

Zajištění přípojek vody, elektro a dalších médií pro zařízení staveniště, vše nákladem zhotovitele.

Zajištění všech opatření souvisejících s bezpečnostními opatřeními na ochranu lidí a majetku na staveništi a dále ochrany životního prostředí v souvislosti s realizací díla.

Zajištění ostrahy stavby a staveniště, zejména opatřením proti krádežím a vandalismu po celou dobu realizace díla, včetně ochrany majetku objednatele.

Zajištění čistoty staveniště a jeho okolí.

Zajištění všech dalších úkonů sjednaných touto smlouvou, týkajících se staveniště.

Zajištění likvidace zařízení staveniště v souladu s touto smlouvou.

Uvedení pozemků, jejichž úpravy nebyly součástí díla, ale byly stavbou díla dotčeny do původního stavu.

Další práce a výkony specifikované v této smlouvě, jejich přílohách a zadávací dokumentaci.

2.2.4. **Zajištění a provedení všech opatření organizačního a stavebně – technického charakteru k řádnému provedení díla po celou dobu realizace díla**, zejména:

Provedení všech potřebných pomocných konstrukcí, dočasných staveb, přechodných meziproduktů.

Zajištění ochrany životního prostředí při provádění díla.

Zajištění bezpečnosti při provádění díla v souladu s pokyny koordinátora BOZP a v souladu s plánem BOZP, aby se v max. možné míře předešlo případným škodám na zdraví osob vykonávajících profesní výkony na díle.

Zajištění koordinace průběhu stavby s případnými jinými zásahy či opatřeními prováděnými v místě stavby nebo jejím okolí především pak prováděnými správci stávajících inženýrských sítí. Vlastní koordinace bude řešena v rámci pracovních porad a kontrolních dnů s cílem dohody o řešení, které nebude mít negativní vliv na provádění díla.

Zajištění povolení k záboru veřejného prostranství či komunikací nutných k provedení prací, včetně úhrady příslušných poplatků.

Zajištění uzavření případných dohod o narovnání či úhradě škod vzniklých na majetku či zdraví vlastníků pozemků dotčených stavbou díla.

Poskytování součinnosti orgánům státní a veřejné správy oprávněným provádět na stavbě díla stavební dohled, kontrolu či inspekci.

Zajištění provádění všech opatření uložených ze strany orgánů státní a veřejné správy v souvislosti s prováděním díla a zavazuje se uhradit všechny uložené sankce za porušení právních předpisů při provádění díla, za porušení veřejnoprávních rozhodnutí či jiných opatření vydaných v souvislosti s prováděním díla.

Spolupráce s provozovatelem vodohospodářského majetku v průběhu provádění díla a zajištění

plnění jeho požadavků.

Zajištění včasné informovanosti občanů v dané lokalitě o způsobu obslužnosti, parkování, atd., a to v dostatečném předstihu a míře.

Zajištění potřebných povolení pro dopravní omezení a dopravních opatření a s tím souvisejícího dopravního značení po dobu realizace díla, pokud to způsob a postup realizace díla vyžadují.

Zajištění čištění komunikací dotčených provozem zhotovitele, zejména výjezdu a příjezdu na staveniště.

Zajištění nutných kontrol hutnění podkladních vrstev základů objektů a komunikací.

Zajištění průběžné fotodokumentace z průběhu provádění díla (digitální forma) v potřebném počtu za účelem kontroly provedení prací a dodávek, zejména těch, které se stanou dalším postupem výstavby nepřístupnými nebo budou zakryty.

Předání díla.

Další práce a výkony specifikované v této smlouvě, jejich přílohách a zadávací dokumentaci.

2.2.5. Vytyčení existujících podzemních vedení.

Zajištění všech geodetických prací souvisejících s předmětem díla.

Zajištění vytyčení všech stávajících inženýrských sítí a zajištění jejich ochrany, odpovědnost za jejich neporušení během výstavby a zpětné předání jejich správcům a provozovatelům, včetně zajištění veškeré komunikace se správci těchto sítí během realizace díla.

Další práce a výkony specifikované v této smlouvě a zadávací dokumentaci.

2.2.6. Provedení všech opatření v souvislosti s klimatickými podmínkami, zejména zajištění proti nízkým či vysokým teplotám, dešti, záplavě, bouřce, atd. a rovněž pak odstranění škod vzniklých v důsledku těchto událostí.

2.2.7. Prokázání funkčnosti všech částí díla.

2.2.8. Zpracování projektové dokumentace skutečného provedení díla. V dokumentaci budou zpracovány veškeré změny dokumentace pro provedení stavby. Dokumentace skutečného provedení díla bude zpracována ve 4 vyhotoveních (3x tisk + 1x digitální forma na CD ve formátu dwg).

2.2.9. Zpracování geodetického zaměření předmětu díla (jeho částí) po jeho provedení s tím, že toto bude provedeno a ověřeno úředně oprávněným zeměměřičským inženýrem a bude předáno objednateli nejpozději v den převzetí díla objednatelům ve třech vyhotoveních v grafické podobě a v jednom digitálním vyhotovení na CD ve formátu dwg a *pdf.

2.2.10. Předání dokladů, zejména:

Stavební/montážní deník.

Zápisy a osvědčení o provedených zkouškách a kontrolách, včetně použitých materiálů, včetně prohlášení o shodě, příslušné atesty či certifikáty na všechny materiály a zařízení a dalších dokladů, které jsou nezbytné ke kolaudačnímu řízení,

Návody k obsluze, návody k použití, záruční listy, vše v českém jazyce

Zápisy o prověření prací a konstrukcí zakrytých v průběhu stavby, pokud nejsou obsaženy ve stavebním deníku,

Doklady o zabezpečení likvidace odpadů v souladu s platnými právními předpisy;

Doklady o provedených revizních a provozních zkouškách, revizní zprávy;

Uživatelské podmínky pro provoz objektů, resp. užívání jejich částí;

Doklady o neporušení podzemních vedení.

Doklad o tlakové zkoušce vodovodu, včetně kontrolního odběru vody v rozsahu kráceného rozboru; proplach potrubí. Geodetické zaměření vodovodní přípojky. Doklady - hutní zkoušky zásypu přípojky ve veřejné komunikaci.

Zkoušky hydrantů.

Tlaková a kamerová zkouška kanalizace. Doklady - hutní zkoušky zásypu přípojky ve veřejné komunikaci.

Dokumentaci skutečného provedení díla v rozsahu sjednaném touto smlouvou;

Geodetické zaměření skutečného provedení stavby a geometrického plánu pro zřízení věcných břemen přípojek.

Doklady o provedení všech zkoušek a revizí a dalších nutných úředních zkoušek k prokázání kvality a bezpečné provozuschopnosti díla a jeho součástí

Deník více a méně prací,

Doklady prokazující funkčnost všech součástí díla.

Soupis případných vad a nedodělků, včetně ujednání o jejich odstranění.

Další doklady uvedené v zadávací dokumentaci

Bez předložení těchto dokladů nelze považovat dílo za dokončené a schopné předání.

2.3. Rozsah a způsob provedení díla je stanoven:

2.3.1. Projektovou dokumentací „**Rekonstrukce místní komunikace na parc. č. 2921/1 v k. ú. Vlčice u Javorníka**“ v obci Vlčice zpracovanou fy TUMVIA s.r.o., Adolfovice 60, 79001 Bělá pod Pradědem, zodp. Projektantem Ing. Milanem Marcínovem, ČKAIT 120 11 50 (dále jen projektová dokumentace).

2.3.2. **Cenovou nabídkou zhotovitele ze dne 9.3.2022** (dále jen cenová nabídka zhotovitele), která tvoří přílohu této smlouvy.

2.3.3. **Zadávací dokumentací** zadávacího řízení veřejné zakázky s názvem „**Rekonstrukce místní komunikace na parc. č. 2921/1 v k. ú. Vlčice u Javorníka**“ (dále jen zadávací dokumentace).

2.3.4. **Stavebním povolením č. j. MJ/26583/2021/MK**

2.3.5. **Harmonogramem výstavby**, který tvoří přílohu této smlouvy

2.4. Zhotovitel podpisem této smlouvy potvrzuje, že se před podpisem této smlouvy podrobně seznámil s rozsahem, povahou a předmětem díla, doklady uvedenými v čl. 2.3. této smlouvy a přílohách této smlouvy a s veškerými ostatními podmínkami realizace díla dle této smlouvy, že provedl řádnou prohlídku místa realizace díla a jsou mu známy veškeré technické, kvalitativní a jiné podmínky nezbytné k řádné realizaci díla a disponuje takovými kapacitami a odbornými znalostmi, které jsou k provedení předmětu díla nezbytné. Zhotovitel na základě této znalosti a své odborné způsobilosti výslovně prohlašuje, že doplnil před podpisem této smlouvy cenovou nabídku o veškeré práce a výkony nutné k řádnému zhotovení díla dle této smlouvy a případné vícepráce provede nebo zajistí na své náklady, že prověřil veškeré podklady a pokyny objednatele, které obdržel do dne uzavření této smlouvy a shledal je úplnými a vhodnými, prohlašuje, že sjednaná cena a doba provedení díla obsahuje a zohledňuje všechny v této smlouvě uvedené podmínky a okolnosti, jakož i ty, které zkušený zhotovitel, jako subjekt odborně způsobilý k provádění takového díla měl a mohl předvídat. Zhotovitel na základě výše uvedeného prohlašuje, že s použitím těchto znalostí, podkladů a pokynů splní závazek založený touto smlouvou včas, řádně a za dohodnutou cenu, aniž by vyžadoval od objednatele jiné než dohodnuté spolupůsobení.

2.5. Zhotovitel tímto dále potvrzuje, že jeho cenová nabídka je úplná, navržené materiály a technologie jsou vhodné a certifikované pro daný účel a zhotovitel je schopen na základě tohoto zadání provést dílo tak, aby řádně sloužilo účelu, ke kterému je určeno v souladu s ujednáními této smlouvy.

2.6. Zhotovitel prohlašuje, že se před podpisem této smlouvy podrobně seznámil s kompletní zadávací dokumentací a projektovou dokumentací. Zhotovitel prohlašuje, že provedl kontrolu projektové dokumentace a prohlašuje, že je úplná a dostatečná a shledal ji bez závad pro kompletní realizaci díla a je schopen podle této projektové dokumentace dílo realizovat a řádně provést. Současně zhotovitel prohlašuje, že před podáním nabídky zkontroloval s odbornou péčí soulad projektové dokumentace a výkazů výměr a správně vyhodnotil a ocenil veškeré práce trvalého či dočasného charakteru, včetně materiálů, které jsou obsaženy v projektové dokumentaci.

2.7. Dílo se zhotovitel zavazuje provést v souladu se stavebním povolením a v souladu se všemi požadavky a podmínkami definovanými v závazných stanoviscích a vyjádřeních orgánů a subjektů, které byly účastníky správních řízení. Vznikne-li nesplněním těchto podmínek objednateli škoda, hradí ji zhotovitel v plném rozsahu.

2.8. Zhotovitel se zavazuje dílo provést bez požadavku na navýšení ceny i v případě, že cenová nabídka zhotovitele bude obsahovat odchylky výměr od skutečnosti.

2.9. Řádným zhotovením díla se rozumí úplné a funkční a bezvadné dokončení všech stavebních a montážních prací a konstrukcí a technologií, včetně dodávek potřebných materiálů a zařízení nezbytných pro řádné provedení a dokončení díla, dále dokončení všech činností souvisejících s dodávkou stavebních, montážních a ostatních prací a konstrukcí a technologií, jejichž provedení je pro řádné dokončení díla nezbytné (např. zařízení staveniště, bezpečnostní opatření apod.) včetně koordinační a kompletační činnosti celého díla.

2.10. Objednatel nenese žádnou, zejména finanční odpovědnost, spojenou se změnou výkazu výměr nebo chybným zaměřením jednotlivých součástí díla zhotovitelem.

2.11. Veškeré změny oproti projektové dokumentaci je zhotovitel oprávněn provést pouze po jejich písemném odsouhlasení zástupcem objednatele ve věcech technických, včetně jejich ocenění, a to ve formě změnového listu, který bude podkladem pro zpracování dodatku této smlouvy; v dodatku smlouvy budou zohledněny dopady schválených změnových listů do smluvní ceny a termínů plnění.

III. Doba a místo plnění díla:

3.1. Zhotovitel se zavazuje provést sjednané dílo v těchto termínech:

a) Zahájení realizace díla: 15. 6. 2022 nebo později

b) Provedení (dokončení a předání díla): Nejpozději do 30. 10. 2022.

c) Vykližení staveniště: do 10-ti kalendářních dnů od provedení díla.

3.2. Pokud zhotovitel nezahájí práce na díle ani do 10-ti kalendářních dnů ode dne sjednaného jako den zahájení realizace díla dle čl. 3.1. této smlouvy je objednatel oprávněn od této smlouvy odstoupit.

3.3. Prodlení zhotovitele s provedením díla delším než 15 kal. dnů se považuje za podstatné porušení této smlouvy.

3.4. Zhotovitel je oprávněn dokončit práce na díle i před sjednaným termínem dokončení díla a objednatel je povinen dříve řádně dokončené dílo převzít a zaplatit. Zhotovitel však není povinen převzít dílo, které nebylo zhotoveno řádně.

3.6. Místo plnění díla: obec Vlčice, okres Jeseník, kraj Olomoucký, pozemek parc. č. 2921/1, k. ú. 783811 Vlčice u Javorníka.

IV. Cena díla:

4.1. Účastníci sjednávají cenu díla v rozsahu dle této smlouvy takto:

	Cena bez DPH (Kč)	DPH (Kč)	Cena vč. DPH (Kč)
Nabídková cena	2 766 227,66	580 907,81	3 347 135,47

4.2. Cena díla byla stanovena na základě cenové nabídky zhotovitele jako cena pevná a konečná v rozsahu zadání díla dle této smlouvy. Pevně je sjednána cena díla bez DPH.

4.3. Cena díla dle článku 4.1. této smlouvy, zahrnuje veškeré náklady potřebné k provedení díla, jeho vyzkoušení, uvedení do provozu a předání, včetně nákladů na zařízení staveniště, veškerých vedlejších nákladů, pomocných konstrukcí, dopravy, pojistného, provozní náklady zhotovitele, daní a ostatních nákladů, jakož i zisk zhotovitele apod.. Cenu takto sjednanou nelze zvýšit z vůle zhotovitele.

4.4. Změna ceny díla se připouští pouze v případě:

- bude-li objednatel písemně požadovat provedení jiných prací, které nejsou součástí předmětu díla dle této smlouvy.

4.5. Účastníci výslovně sjednávají, že není přípustné zvýšení ceny v souvislosti s inflací české měny, hodnotou kursu české měny vůči zahraničním měnám či jinými faktory s vlivem na měnový kurs,

stabilitou měny nebo cla. Cena zahrnuje předpokládaný vývoj cen včetně předpokládaného vývoje kursů české měny k zahraničním měnám.

4.6. Zhotovitel není oprávněn nárokovat zaplacení prací, které měl při řádném odborném posouzení rozsahu díla zjistit při převzetí zakázky díla dle této smlouvy.

4.7. Jako podklad pro stanovení cen případných změn předmětu díla budou sloužit jednotkové ceny uvedené v příloze cenová nabídka zhotovitele této smlouvy. Tyto jednotkové ceny jsou cenami maximálními pro případné vícepráce či méně práce, vznikne-li taková potřeba ze strany objednatele. Podle provedené rekalkulace bude formou dodatku smlouvy upravena smluvená cena díla. Úprava smluvní ceny díla z titulu víceprací nebo méně prací může být provedena pouze postupem v souladu se z.č. 134/2016 Sb., o veřejných zakázkách. V případě prací, jejichž jednotkové ceny nejsou uvedeny v přílohách této smlouvy, budou použity jednotkové ceny URS.

4.8. Veškeré případné vícepráce se zhotovitel zavazuje účtovat samostatnými fakturami, označenými přehledně jako vyúčtování víceprací dle příslušného dodatku smlouvy.

4.9. Zhotoviteli zaniká jakýkoli nárok na zvýšení ceny díla, jestliže písemně objednateli neoznámí nutnost překročení ceny díla nebo její části a výši požadovaného zvýšení bez zbytečného prodlení poté, kdy se ukázalo, že je zvýšení ceny nevyhnutelné. Toto písemné oznámení však nezakládá právo zhotovitele na zvýšení sjednané ceny díla; to je možné pouze na základě dodatku smlouvy.

V. Platební podmínky:

5.1. Zhotoviteli nebudou poskytovány zálohy.

5.2. Provedené práce budou objednatelem uhrazeny na základě **soupisu provedených prací, dodávek a služeb**, který vypracuje zhotovitel a předloží objednateli. Bez něj je faktura neúplná a objednatel je oprávněn fakturu zhotoviteli vrátit k opravě. V takovém případě zhotovitel fakturu opraví a zašle ji objednateli znovu s novou lhůtou splatnosti dle čl. 5.6. této smlouvy.

5.3. Nedojde-li mezi účastníky k dohodě při odsouhlasení množství nebo druhu provedených prací, je zhotovitel oprávněn zahrnout do soupisu provedených prací pouze ty práce, u nichž není mezi účastníky spor. Ostatní práce není zhotovitel oprávněn fakturovat.

5.4. Objednatel není povinen zaplatit kteroukoli fakturu, pokud zhotovitel provádí dílo v rozporu se svými povinnostmi a byl objednatelem písemně vyzván k odstranění vad vzniklých vadným prováděním díla a k provádění díla řádným způsobem. V tomto případě je objednatel povinen fakturu za provedené práce zaplatit až po odstranění vad vzniklých vadným prováděním díla.

5.5. Doba splatnosti faktur je **30 kal. dnů** ode dne prokazatelného doručení faktury objednateli. Zhotovitel se zavazuje fakturu doručit objednateli poštou jako doporučenou zásilku nebo osobně na podatelnu objednatele.

5.6. Okamžikem provedení platby se pro účely této smlouvy rozumí odepsání příslušné částky z účtu objednatele.

5.7. Zhotovitel se zavazuje uhradit objednateli veškeré náklady, které vzniknou z důvodů, kdy pro neplnění smluvních povinností zhotovitele bude nucen objednatel odvolat zhotovitele z předmětu plnění a jeho činnost nahradit jiným zhotovitelem. Účastníci se dohodli, že náklady takto vzniklé je objednatel po jejich vyčíslení oprávněn započíst proti případným i dílčím pohledávkám zhotovitele na zaplacení ceny díla.

5.8. Uhrazení faktury nevzniká zhotoviteli nárok na prohlášení zaplacené části díla za bezvadné, funkční a schopné užívání.

VI. Povinnosti zhotovitele, způsob provádění díla:

6.1. Zhotovitel je povinen provést dílo na svůj náklad a na své nebezpečí, ve sjednané době, s odbornou péčí a znalostí s ohledem na jeho předmět, způsob, dobu a rozsah, v souladu s touto

smlouvou, s platnou legislativou a veškerými obecně závaznými právními a technickými předpisy, standardy, směrnici a normami platnými v ČR v době provádění díla, zejména předpisy o bezpečnosti a ochraně zdraví při práci, o zaměstnanosti, ochraně životního prostředí a nakládání s odpady. Zároveň se zhotovitel zavazuje respektovat pokyny objednatele, týkající se realizace díla, zejména pokyny upozorňující na možné porušování smluvních povinností zhotovitele.

6.2. Zhotovitel ručí za bezpečnost práce a je odpovědný za škody způsobené při provádění díla na zdraví a majetku. Zhotovitel se zavazuje udržovat na staveništi pořádek a čistotu a zajistit odstraňování odpadu a nečistot vzniklých jeho pracemi a zejména dbát na bezpečnost a ochranu zdraví všech osob pohybujících se v místě provádění díla.

6.3. Zhotovitel je povinen zabezpečit i veškerá bezpečnostní opatření na ochranu osob a majetku mimo prostor staveniště, jsou-li takové prostory dotčeny prováděním prací na díle (zejména veřejná prostranství, komunikace atd.)

6.4. Zhotovitel je povinen při provádění díla postupovat tak, aby nedošlo k poškození majetku objednatele či třetích osob. Vznikne-li škoda, je zhotovitel povinen tuto škodu uhradit.

6.5. Dílo budou provádět pouze k tomu účelu řádně proškolení pracovníci a to za použití materiálů a technologií dle příslušných norem a v souladu s touto smlouvou. Veškeré použité materiály a zařízení musí být použity jako nové, v 1. jakostní třídě, se schválením pro použití v ČR.

6.7. Zhotovitel v plné míře zodpovídá za bezpečnost a ochranu zdraví osob v prostoru staveniště, popřípadě té části staveniště, ve které provádí práce ke zhotovení díla, a zabezpečí jejich vybavení ochrannými pomůckami.

6.7.1. Všichni pracovníci zhotovitele v prostoru staveniště budou vybaveni ochrannými pomůckami, obzvláště přilbami a zřetelným označením názvu zhotovitele na pracovním oděvu.

6.7.2. Pracovníci zhotovitele nesmí v prostoru staveniště požívat alkohol nebo jiné omamné či psychotropní látky, ani tyto do prostoru staveniště donášet nebo přechovávat, a jsou povinni se na požádání objednatele podrobit dechové zkoušce. Vydat pokyn k dechové zkoušce jsou oprávněni tito pracovníci objednatele: TDI, starosta a koordinátor BOZP. Pracovníci zhotovitele jsou povinni se této zkoušce podrobit a zhotovitel je povinen své pracovníky k této povinnosti zavázat a informovat.

6.7.3. Všechna vozidla zhotovitele operující v prostoru staveniště budou zřetelně označena názvem zhotovitele, označení vozidel SPZ bude zřetelné a čitelné.

6.7.4. Všichni pracovníci zhotovitele jsou povinni bezodkladně ohlásit každý pracovní úraz odpovědnému zástupci objednatele (TDI, koordinátor BOZP) a účinně spolupracovat na vyšetření takového úrazu.

6.8. Veškeré odborné práce musí vykonávat pracovníci zhotovitele nebo jeho subdodavatelů, mající příslušnou kvalifikaci. Doklad o kvalifikaci pracovníků je zhotovitel povinen předložit objednateli ke dni podpisu SOD. Zhotovitel je povinen použít ke zhotovení díla pouze taková zařízení a stroje, jejichž technický stav je v souladu s příslušnými právními a provozními předpisy a jejichž provoz (užití) je na území České republiky schválen.

6.9. Zhotovitel je při činnosti dle této smlouvy povinen důsledně dodržovat právní předpisy o zaměstnanosti, zejména zákon č. 435/2004 Sb. (o zaměstnanosti) v platném znění. Zhotovitel se zavazuje svoji činnost provádět s ohledem na ostatní ustanovení této smlouvy sám osobně, svými zaměstnanci v řádném pracovním poměru, prostřednictvím jiného zaměstnavatele, popř. jiným způsobem v souladu s výše uvedeným zákonem, ostatními právními předpisy a stanovisky MPSV ČR a MF ČR. Zhotovitel odpovídá objednateli za škodu jemu vzniklou v důsledku případných sankcí uložených objednateli za porušení předpisů o zaměstnanosti a nelegálním zaměstnávání v souvislosti s osobami, jejichž prostřednictvím zhotovitel zajišťoval svoji činnost dle této smlouvy nebo v souvislosti s osobami, které se nacházely na staveništi v prostoru prací zhotovitele. Škodu vzniklou objednateli uložením výše uvedených sankcí se zhotovitel zavazuje bez prodlení nahradit.

6.10. Veškerá vyhrazená technická zařízení (elektrická, zdvihací, plynová a tlaková) používaná na staveništi při zhotovení předmětu díla dle SOD musí mít platnou revizi dle příslušných předpisů a musí být průběžně podrobována předepsaným zkouškám a revizím. Obsluha takových zařízení musí být prokazatelně odborně způsobilá, stejně tak obsluha jiných zařízení a strojů, jejichž provoz vyžaduje zvláštní odbornou způsobilost (například obsluha zemních strojů, vysokozdvihných vozíků, stavba a bourání lešení, apod.).

6.11. Veškerá vozidla, stroje a zřízení zhotovitele používaná na staveništi musí být v takovém technickém stavu, který odpovídá platným předpisům a normám, a to zejména z hlediska bezpečnosti práce a ochrany životního prostředí. Doklady o technické způsobilosti vozidel, strojů a zařízení je zhotovitel povinen na požádání objednateli předložit.

6.12. Pokud činností zhotovitele dojde ke znečištění veřejných komunikací, je zhotovitel povinen neprodleně tyto uvést do původního stavu. Jestliže v souvislosti s prováděním prací bude třeba umístit nebo přemístit dopravní značky podle předpisu o pozemních komunikacích, obstará tyto práce zhotovitel. Všechny náklady s tím spojené jsou zahrnuty ve sjednané ceně díla.

6.13. Zhotovitel je povinen se při provádění prací ke zhotovení díla řídit obecnými právními předpisy, případně pokyny objednatele, souvisejícími s nakládáním a likvidací odpadů, vzniklých činnostmi zhotovitele, zacházením s chemickými a nebezpečnými látkami a protipožární ochranou. Veškeré náklady s tím spojené nese zhotovitel. Pokud porušením těchto předpisů vznikne jakákoliv škoda, nese veškeré vzniklé náklady zhotovitel.

6.14. Zhotovitel je povinen upozornit objednatele bez zbytečného odkladu prokazatelným způsobem na nevhodnou povahu věcí převzatých od objednatele nebo pokynů daných mu objednatelem.

6.15. Zhotovitel je povinen vyzvat objednatele a TDS objednatele **nejméně 3 pracovní dny předem** ke kontrole a prověření prací a konstrukcí, které v dalším postupu budou zakryty nebo se stanou nepřístupnými, a to zápisem ve stavebním deníku. Neučiní-li tak, je povinen na žádost objednatele nebo TDI objednatele odkrýt práce, které byly zakryty nebo které se staly nepřístupnými, a to na svůj náklad.

Seznam prací a konstrukcí, které podléhají kontrole bude zhotovitelem specifikován písemně, samostatným dokladem, který zhotovitel předá objednateli nejpozději **do 5-ti kal. dnů od zahájení prací na díle.**

6.16. V případě havarijní situace při realizaci díla je zhotovitel povinen zajistit místo provádění díla a učinit veškerá opatření k tomu, aby nedošlo ke vzniku následných škod. Situaci je zhotovitel povinen zaznamenat ve stavebním/montážním deníku, včetně provedených opatření a způsobu řešení situace a neprodleně, nejpozději do 20ti hodin je povinen informovat o vzniklé situaci objednatele.

6.17. Zhotovitel je povinen prokázat kvalitu díla předepsanými zkouškami, atesty, certifikáty či prohlášeními o shodě na použité materiály a zařízení, a to nejpozději při předání a převzetí díla.

6.18. Vytkne-li objednatel zhotoviteli v průběhu realizace díla dle této smlouvy jakékoli neplnění této smlouvy, zejména nekvalitní či nekompletní provádění díla, atd., zavazuje se zhotovitel vytčené vady plnění v nejkratším možném nebo účastníky dohodnutém termínu na své náklady odstranit. Neodstraní-li zhotovitel vytčené vady ani v těchto lhůtách, je objednatel oprávněn pozastavit úhradu plateb sjednaných touto smlouvou, a to až do odstranění vytčených vad plnění, to vše bez toho, že by objednatel byl v prodlení s úhradou.

6.19. Zhotovitel nese veškerou odpovědnost za manipulaci se všemi inženýrskými sítěmi v místě plnění díla, zejména elektrického vedení. Zhotovitel je povinen zajistit vždy řádné odpojení z elektrické sítě při veškerých pracích v místě plnění na dobu, kterou uzná jako nutnou.

6.20. Zhotovitel se zavazuje řádně uchovávat originály všech dokladů týkajících se díla.

6.21. **P o j i š t ě n í:** Zhotovitel **odpovídá za škody vzniklé třetím osobám** v souvislosti s plněním předmětu této smlouvy. Zhotovitel prohlašuje, že má uzavřenou pojistnou smlouvu pro případ škody vzniklé třetím osobám a dále pro případ škody vzniklé na zhotovovaném díle a pro případ zničení zhotovovaného díla na pojistnou částku **nejméně**

3.000.000,-- Kč (slovy: tři miliony korun českých), (dále též „minimální pojistná částka“) se spoluúčastí maximálně 10%. Náklady na pojištění nese zhotovitel a má je zahrnutý ve sjednané ceně díla. Zhotovitel se zavazuje celou dobu provádění díla udržovat toto pojištění v platnosti, a to až do doby řádného předání díla objednateli. V případě porušení tohoto závazku se zhotovitel zavazuje uhradit objednateli smluvní pokutu ve výši 500,--Kč (slovy: Pět set korun českých) za každý i započatý den porušení závazku.

Při vzniku pojistné události zabezpečuje veškeré úkony vůči pojistiteli zhotovitel. Zhotovitel je současně povinen informovat objednatele bez zbytečného prodlení o veškerých skutečnostech spojených s pojistnou událostí.

6.22. Staveniště a stavební deník :

1. Objednatel předá zhotoviteli staveniště k užívání, staveniště bude zhotoviteli k dispozici po celou dobu provádění díla a dobu potřebnou pro vyklizení staveniště. O předání staveniště (resp. části staveniště) objednatelem zhotoviteli bude sepsán protokol.
2. Objednatel předá při předání staveniště zhotoviteli prostor staveniště pro provádění prací.
3. Zhotovitel je povinen udržovat na převzatém staveništi pořádek a čistotu a odstranit veškeré nečistoty a odpady vzniklé v důsledku jeho činnosti při provádění díla. Nebude-li i přes písemnou výzvu zhotovitel toto dodržovat, zajistí tyto práce objednatel a zhotovitel se zavazuje tyto náklady uhradit (v případě možnosti započtením proti fakturované částce).
4. Zhotovitel dnem převzetí staveniště odpovídá za dodržování předpisů, týkajících se bezpečnosti a ochrany zdraví, protipožárních předpisů a předpisů o ochraně životního prostředí na staveništi. Zhotovitel je povinen a na svou odpovědnost prokazatelně (písemnou formou) seznámit všechny pracovníky zhotovitele, kteří se podílejí na realizaci předmětu díla dle této smlouvy, s předpisy k zajištění bezpečnosti a ochrany zdraví pracovníků, požární ochrany a hygieny práce podle jejich profesního zařazení, a to před zahájením prací. Pracovníci zhotovitele jsou povinni zúčastnit se seznámení se specifiky staveniště, které bude provedeno písemnou formou odpovědným pracovníkem objednatele (stavbyvedoucí, popř. mistr). Během provádění prací zhotovitel odpovídá za znemožnění vstupu nepovolaných osob na staveniště, případně na tu část staveniště, ve které provádí práce ke zhotovení díla.
5. Zhotovitel je povinen vést, ode dne převzetí staveniště o prováděných pracích stavební deník, do kterého je povinen zapisovat všechny skutečnosti rozhodné pro plnění svých závazků. Povinnost vést stavební deník končí dnem odstranění poslední vady dle zápisu o předání a převzetí díla.
6. Zápisy ve stavebním deníku provádějí za objednatele a zhotovitele zástupci pro věci technické uvedení v SOD. Dále je k zápisu do stavebního deníku oprávněn zpracovatel projektové dokumentace, zástupce investora/stavebníka, orgány státní správy.
7. Nesouhlasí-li zhotovitel se zápisem, který učinil objednatel, případně zpracovatel projektové dokumentace, do stavebního deníku, musí k tomuto zápisu připojit svoje stanovisko nejpozději do dvou pracovních dnů, jinak se má za to, že s uvedeným zápisem souhlasí.
8. Objednatel je povinen vyjadřovat se k zápisům ve stavebním deníku, učiněným zhotovitelem, nejpozději do 7 pracovních dnů.
9. Zápisy ve stavebním deníku se nepovažují za změnu smlouvy, ale slouží jako podklad pro vypracování změnových listů, doplňků a změn smlouvy.
10. Zhotovitel osadí napojovací body vody a el. energie podružnými měřiči a po dokončení díla uhradí na základě faktury spotřebovanou vodu a el. energii objednateli v obvyklých cenách.
11. Zhotovitel se zavazuje zajistit v přiměřeném rozsahu v rámci zařízení staveniště podmínky pro výkon funkce autorského dozoru, TDS a činnost koordinátora BOZP.

6.23. Pododavatelé:

1. Zhotovitel se zavazuje předložit Objednateli do 60 dnů od splnění této smlouvy seznam poddodavatelů, ve kterém uvede poddodavatele, jimž za plnění poddodávky uhradil více než 10 % z celkové částky uhrazené mu na základě této Smlouvy o dílo. Má-li poddodavatel, uvedený v seznamu, formu akciové společnosti, bude přílohou seznamu i seznam vlastníků akcií, jejichž souhrnná jmenovitá hodnota přesahuje 10 % základního kapitálu, vyhotovený ve lhůtě devadesát (90) dnů přede dnem předložení seznamu poddodavatelů.
2. Zhotovitel se zavazuje nezměnit poddodavatele, prostřednictvím kterého prokazoval v Zadávacím řízení kvalifikaci, bez předchozího písemného souhlasu Objednatele. Spolu se žádostí o vyslovení souhlasu Objednatele se změnou poddodavatele dle předchozí věty je Zhotovitel povinen doložit doklady prokazující ze strany nově navrhovaného poddodavatele kvalifikaci odpovídající kvalifikaci nahrazovaného poddodavatele, nebo alespoň takovou kvalifikaci, aby Zhotovitel i po změně poddodavatele nadále naplňoval minimální úroveň všech technických kvalifikačních předpokladů dle kapitoly 9. zadávací dokumentace.
3. Zhotovitel se zavazuje realizovat dílo prostřednictvím osob, kterými byla prokazována kvalifikace v rámci zadávacího řízení a zajistit odborné vedení stavby stavbyvedoucím a zástupcem stavbyvedoucího uvedeným v nabídce zhotovitele. Zhotovitel je oprávněn změnit osoby stavbyvedoucího a zástupce stavbyvedoucího dle předchozí věty pouze z vážných důvodů, a to s předchozím písemným souhlasem objednatel. Žádost o souhlas se změnou stavbyvedoucího či zástupce stavbyvedoucího bude obsahovat údaje a doklady potřebné k prokázání potřebné kvalifikace. Nový stavbyvedoucí či zástupce stavbyvedoucího musí disponovat minimálně stejnou kvalifikací dle kapitoly 9. zadávací dokumentace.
- 6.24. Zhotovitel se zavazuje umožnit objednateli provádění i dalších, než touto smlouvou předpokládaných zkoušek díla, a to způsobem určeným objednatel. Tyto zkoušky mohou být prováděny i opakovaně.
- 6.25. Zhotovitel se zavazuje zajistit, aby jeho stavbyvedoucí byl na stavbě přítomen v dohodnutých kontrolních dnech, a dále po celou dobu provádění stavebních prací.
- 6.26. Zhotovitel se zavazuje účastnit se kontrolních dnů, organizovaných objednatel 1x týdně v pracovních dnech v době mezi 8:00 – 15:00. K účasti na kontrolním dnu vyzve objednatel zhotovitele zápisem ve stavebním deníku, nebo emailovým dopisem v předstihu jeden pracovní den

VII. Předání a převzetí díla:

- 7.1. Povinnost zhotovitele provést dílo je splněna jeho řádným provedením v rozsahu, kvalitě a termínech sjednaných touto smlouvou. Povinnost objednatel řádně dokončené dílo převzít je splněna jeho prohlášením v předávacím protokolu (zápis o předání a převzetí díla), že plnění podle této smlouvy bez vad a nedodělků přijímá.
- 7.2. Zhotovitel se zavazuje oznámit objednateli písemně (zápisem ve stavebním deníku) nejméně **3 pracovní dny** předem termín předání díla, pokud se strany nedohodnou jinak. Objednatel je povinen v termínu stanoveném zhotovitelem zahájit přijímací řízení a řádně v něm pokračovat.
- 7.3. Je-li předmět díla způsobilý k předání a převzetí před smluveným termínem a zhotovitel to navrhne, není objednatel oprávněn předání a převzetí díla bez vad a nedodělků odmítnout.
- 7.4. Objednatel je povinen ve stanoveném termínu převzít pouze řádně dokončené dílo bez vad a nedodělků.
- 7.5. O předání díla bude pořízen a oběma stranami podepsán zápis o předání a převzetí díla. Přílohou zápisu o předání a převzetí díla budou doklady uvedené v článku 2.2.10. této smlouvy. Bez předložení těchto dokladů nelze považovat dílo za dokončené a schopné předání. Odmítne-li objednatel dílo převzít, uvede do zápisu důvody odmítnutí.
- 7.6. V případě, že objednatel převezme dílo vykazující drobné vady a nedodělky, které jednotlivě ani ve svém souboru nebrání řádnému užívání díla a nebrání kolaudaci díla, uvedou účastníci tyto vady a nedodělky v zápisu o předání a převzetí díla. Zhotovitel se zavazuje drobné vady a nedodělky odstranit nejpozději do **15-ti kalendářních dnů** ode dne jejich vytčení.

7.7. Zhotovitel je povinen ve lhůtách stanovených touto smlouvou odstranit vady a nedodělky i v případě, že dle jeho názoru za tyto vady nebo nedodělky neodpovídá; náklady na odstranění v těchto sporných případech nese až do vyjasnění nebo vyřešení sporu zhotovitel.

VIII. Odpovědnost za vady díla, záruka:

8.1. Zhotovitel odpovídá za vady, jež má dílo v době jeho předání a převzetí a dále odpovídá za vady díla zjištěné po celou dobu záruční doby (záruka za jakost).

8.2. Záruční doba se sjednává v délce **60 měsíců** ode dne předání a převzetí řádně dokončeného díla bez vad a nedodělků, případně po odstranění poslední vady a nedodělku z přejímacího řízení.

8.3. Objednatel je oprávněn vady díla reklamovat kdykoli v průběhu záruční doby. Proti reklamaci objednatele není zhotovitel oprávněn uplatnit námitku, že objednatel nesplnil včas svou povinnost oznámit vady díla.

8.4. Objednatel je povinen vady díla reklamovat písemně u zhotovitele. V reklamaci musí být vada popsána a uvedeno, jak se projevuje. Za řádnou reklamaci se považuje i e-mailová korespondence.

8.5. Reklamaci lze uplatnit nejpozději do posledního dne záruční doby, přičemž i reklamace odeslaná objednatelem v poslední den záruční doby se považuje za včas uplatněnou.

8.6. Lhůty pro odstranění reklamovaných vad:

8.6.1. Vady nebránící užívání díla (zcela nebo zčásti) se zhotovitel zavazuje odstranit nejpozději do **30-ti kal. dnů** ode dne jejich oznámení.

8.6.2. Vady bránící užívání díla (zcela nebo zčásti) se zhotovitel zavazuje odstranit v termínu do **5-ti pracovních dnů** ode dne jejich oznámení, nedohodnou-li se účastníci jinak.

8.6.3. Jestliže objednatel v reklamaci výslovně uvede, že se jedná o havárii, je zhotovitel povinen nastoupit a zahájit odstraňování vady (havárie) nejpozději **do 24 hodin** po obdržení reklamace a havarijní vadu odstranit nejpozději **do 72 hodin** od oznámení vady.

8.7. Záruční doba neběží po dobu, po kterou objednatel nemohl předmět díla zcela nebo zčásti užívat pro vady díla, za které zhotovitel odpovídá.

8.8. Pro ty části díla, které byly v důsledku reklamace objednatele zhotovitelem opraveny nebo vyměněny běží nová záruční doba v délce dle čl. 8.2. této smlouvy ode dne podpisu protokolu o odstranění reklamované vady, který se zavazuje vyhotovit zhotovitel.

8.9. Zhotovitel dodá objednateli v den odstranění vady veškeré nové, případně opravené doklady vztahující se k opravené/vyměněné části díla (dle čl. 2.2.10. této smlouvy).

8.10. Jestliže zhotovitel vadu neodstraní v dohodnutém nebo v této smlouvě uvedeném termínu, má objednatel právo zajistit opravu vady jinou odbornou firmou, a to na náklady zhotovitele. Zhotovitel se zavazuje objednateli tyto náklady uhradit na základě jejich přeúčtování. Tyto náklady mohou být vypořádány i prostřednictvím uplatnění nároku na slevu, kterou je objednatel oprávněn uplatnit i po vynaložení nákladů a provedení opravy vad jiným subjektem než zhotovitelem. Ostatní povinnosti zhotovitele vyplývající z této smlouvy, včetně povinnosti zaplatit smluvní pokutu a práva objednatele tím nejsou dotčena.

8.11. Náklady na odstranění reklamované vady nese zhotovitel i ve sporných případech až do rozhodnutí případného sporu soudem.

IX. Zajištění závazků:

9.1. Zhotovitel se zavazuje zaplatit objednateli smluvní pokutu ve výši **5.000,- Kč** (slovy: pět tisíc korun českých) za každý i započatý den prodlení se splněním povinnosti řádně a včas provést dílo.

9.2. Zhotovitel se zavazuje zaplatit objednateli smluvní pokuty:

a) v případě vad a nedodělků z předávacího řízení ve výši **1.000,- Kč** (slovy: jeden tisíc korun českých) za každý i započatý den prodlení se splněním povinnosti odstranit vady nebo nedodělky díla z předávacího řízení a za každou vadu nebo nedodělek z předávacího řízení

b) v případě záručních vad bránících užívání díla (zcela nebo zčásti) nebo havarijních vad, které se vyskytnou v záruční době ve výši **3.000,- Kč** (slovy: tři tisíce korun českých) za každý i započatý den

prodlení se splněním povinnosti odstranit záruční vadu bránící užívání díla (zcela nebo zčásti) nebo havarijní vadu a za každou vadu.

c) v případě ostatních záručních vad ve výši **1.000,- Kč** (slovy: jeden tisíc korun českých) za každý i započatý den prodlení se splněním povinnosti odstranit vadu a za každou vadu.

d) v případě s prodlením s vyklizením staveniště ve výši **1.000,- Kč** (slovy: jeden tisíc korun českých) za každý i započatý den prodlení se splněním povinností vyklidit staveniště po provedení díla.

9.3. Zaplacením sjednané smluvní pokuty není dotčeno právo účtující strany na náhradu škody. Závazek splnit povinnost, jejíž plnění je zajištěno smluvní pokutou, trvá i po zaplacení této smluvní pokuty.

9.4. Strana povinná k úhradě je povinna vyúčtované sankce uhradit nejpozději do 30 kalendářních dnů ode dne doručení vyúčtování.

9.5. Objednatel má právo vyúčtované smluvní pokuty jednostranně započíst na svůj závazek vůči zhotoviteli na zaplacení ceny díla a odečíst z částky uvedené na faktuře – daňovém dokladu, pokud smluvní pokuta nebyla zhotovitelem ve faktuře zohledněna.

X. Změny a ukončení smlouvy o dílo, odstoupení od smlouvy:

10.1. Tuto smlouvu lze měnit pouze písemnými, oběma stranami potvrzenými, vzestupně číslovanými ujednáními, výslovně nazvanými „DODATEK ke smlouvě“. Jiné zápisy, protokoly, atd. se za změnu smlouvy nepovažují.

10.2. Nastanou-li u některé ze stran skutečnosti bránící řádnému plnění závazku vyplývajícího z této smlouvy, je povinna to ihned bez zbytečného odkladu oznámit druhé straně a vyvolat jednání zástupců pro věci smluvní.

10.3. Smluvní strany jsou oprávněny od této smlouvy odstoupit písemným oznámením o odstoupení od smlouvy doručeným druhé smluvní straně v případech stanovených touto smlouvou nebo obecně závaznými právními předpisy. Kromě jiných důvodů stanovených touto smlouvou mohou obě smluvní strany od smlouvy odstoupit zejména tehdy, pokud některá ze smluvních stran podstatným způsobem poruší smluvní podmínky.

10.4. Za podstatné porušení smluvních podmínek ze strany zhotovitele se pro účely této smlouvy rozumí zejména:

a) pokud zhotovitel nezahájí práce na díle ve sjednané lhůtě, nebo

b) je-li zhotovitel v prodlení s provedením díla po dobu delší než 15 kalendářních dnů, nebo

c) pokud zhotovitel bude v takovém zpoždění s postupem prováděných prací oproti harmonogramu prací, ze kterého bude jednoznačně vyplývat, že dílo nebude v termínech sjednaných touto smlouvou řádně a včas dokončeno, nebo

d) provádí-li zhotovitel dílo v rozporu s touto smlouvou, příslušnými ČSN, ISO, technologickými postupy a dalšími předpisy a v takové jakosti, která nezaručuje bezvadné a bezpečné užívání díla nebo vykazuje-li plnění zhotovitele vady a zhotovitel tyto vady neodstraní ve lhůtě stanovené objednatel, nebo

e) bylo-li rozhodnuto o prohlášení konkurzu na majetek zhotovitele nebo jiným způsobem o úpadku zhotovitele dle insolvenčního zákona.

10.5. V případě odstoupení od smlouvy se vypořádání mezi účastníky provede v jednotkových cenách vyplývajících z této smlouvy a jejich příloh snížených o 30% vzhledem k nedokončenosti díla a ztrátě záručních oprávnění objednatele, nedohodnou-li se účastníci jinak. V případě prací, jejichž jednotkové ceny nejsou uvedeny v této smlouvě a jejich přílohách, budou použity jednotkové ceny ÚRS.

10.6. Dojde-li k odstoupení od této smlouvy nebo bude-li smlouva ukončena dohodou, provede se následující: Zhotovitel provede soupis všech provedených prací a ocení je způsobem, kterým je stanovena cena díla. Dále zhotovitel provede finanční vyčíslení a zpracuje konečnou fakturu. Zároveň smluvní strany provedou inventuru a vyúčtování všech dosud provedených plnění. Zhotovitel odklidí svůj nepoužitý materiál a vyklidí staveniště, pokud se smluvní strany nedohodnou jinak. Zhotovitel vyzve objednatele k převzetí nedokončeného díla. Objednatel je

povinen se dostavit k převzetí nedokončeného díla. O předání a převzetí nedokončeného díla sepíší smluvní strany protokol (viz protokol o předání a převzetí díla), v němž mimo jiné konstatují ukončení smluvních závazků. Objednatel uhradí zhotovitel provedená plnění, a to způsobem sjednaným touto smlouvou (čl. 10.5.).

10.7. Odstoupením od smlouvy není dotčen nárok objednatele na uplatnění náhrady škody a zaplacení sankcí (včetně smluvních pokut) podle této smlouvy.

XI. Vlastnické právo a nebezpečí škody:

11.1 Vlastníkem zhotovovaného díla je od počátku objednatel.

11.2. Zhotovitel nese nebezpečí škody na zhotovovaném díle a zničení zhotovovaného díla, a to i pokud ke škodě nebo zničení zhotovovaného díla dojde i jinak, a to po celou dobu provádění díla, a to až do okamžiku odevzdání a převzetí díla písemným zápisem o předání a převzetí díla a dále až do okamžiku odstranění vad a nedodělků z přejímacího řízení.

11.3. Veškeré náklady vzniklé v souvislosti s odstraněním škody na díle nebo jeho části nese zhotovitel a tyto náklady nemají vliv na sjednanou cenu díla nebo jeho části. Zhotovitel odpovídá i za škodu na díle způsobenou činnostmi těch, které pro něj dílo provádějí.

11.4. Pokud činností zhotovitele dojde ke způsobení škody objednateli nebo třetím osobám z titulu opomenutí, nedbalosti, nesplněním podmínek vyplývajících ze zákona, technických či jiných norem, vyplývajících z této smlouvy, nebo z jiných důvodů je zhotovitel povinen bez odkladu tuto škodu odstranit a není-li to možné, finančně uhradit. Veškeré náklady s tím spojené nese zhotovitel.

XII. Oprávněné osoby :

12.1. Zástupci pro věci smluvní:	Za objednatele:	Ing. Josef Fojtek
	Za zhotovitele:	Vladimír Mareček

Tito uvedení zástupci jsou oprávněni sjednat změnu smlouvy.

Zástupci pro věci technické:

Za objednatele:	Ing. Josef Fojtek
Za zhotovitele:	Vladimír Mareček

Tito uvedení zástupci jsou oprávněni jednat pouze ve věcech technických a nejsou oprávněni sjednat změnu či ukončení smlouvy.

12.2. Zástupce objednatele pro věci technické je zejména oprávněn:

- na základě zápisu do stavebního deníku pozastavit práce prováděné zhotovitelem ke zhotovení díla a vydání pokynu k jejich opětovnému zahájení;
- kontrolovat způsob provádění díla, zejména dodržování technologických postupů, technických předpisů a norem, dodržování požadavků na kvalitu díla, apod.;
- provádět kontrolu dodržování příslušných předpisů pracovníky zhotovitele (viz ustanovení článku VI. Povinnosti zhotovitele, způsob provádění díla);
- provádět kontrolu odborné způsobilosti pracovníků zhotovitele a technické způsobilosti strojů a zařízení používaných zhotovitelem při provádění prací;
- vydat pokyn k provedení dechové zkoušky pracovníků zhotovitele;
- vyloučit pracovníky zhotovitele ze staveniště pro nedodržení příslušných předpisů nebo ustanovení této smlouvy
- zastavit používání takových strojů a zařízení, která nespĺňují podmínky příslušných předpisů nebo ustanovení této smlouvy a vyloučit takové stroje a zařízení ze staveniště;
- vydat pokyn k zastavení prací zhotovitele pro nedodržení příslušných bezpečnostních předpisů nebo ustanovení této smlouvy

- odsouhlasit soupis provedených prací a odsouhlasení změnových listů týkajících se změn předmětu a rozsahu díla;
- vyloučit pracovníky zhotovitele, kteří podstatným způsobem porušili ustanovení této smlouvy ze staveniště (místa plnění);
- vyloučit stroje a zařízení zhotovitele, která nesplňují podmínky stanovené touto smlouvou ze staveniště;

provádět a podepisovat zápisy ve stavebním deníku a vyjadřovat se k zápisům zhotovitele.

12.3. Zástupce zhotovitele pro věci technické (případně stavbyvedoucí a/nebo vedoucí montáží) zodpovídá za:

- vedení prací prováděných zhotovitelem ke zhotovení díla;
- vedení stavebního deníku, předkládá zástupci objednatele k odsouhlasení soupis provedených prací eventuelně návrh změnového listu;
- dodržování podmínek provádění díla dle této smlouvy

Zástupci smluvních stran pro věci technické jsou oprávněni jednat pouze ve věcech technických a nejsou oprávněni sjednat změnu smlouvy.

12.4. Zhotovitel se zavazuje umožnit výkon TDS, autorského dozoru a výkon činnosti koordinátora BOZP na staveništi.

XIII. Závěrečná ujednání:

13.1. Nebude-li finanční příspěvek dle čl. III. bodu 1. ke dni 31/5/2022 poskytovatelem dotace přiznán, vyhrazuje si objednatel právo smlouvu prohlásit za jednostranně neplatnou. VZ nebude realizována.

13.2. Tato smlouva je vyhotovena ve čtyřech stejnopisech, z nichž objednatel obdrží jeden výtisk, zhotovitel dva výtisky, jeden výtisk je pro potřeby poskytovatele dotace

13.3. Smlouva se řídí právním řádem České republiky a v případě vedení sporů je dána výhradní příslušnost českých soudů. Strany se dohodly, že jakékoliv rozpory a neshody ohledně vzájemných vztahů, práv, povinností a nároků vyplývajících z této smlouvy se účastníci budou snažit řešit smírně dvoustrannými jednáními.

13.4. Obě smluvní strany prohlašují, že se seznámily s celým textem smlouvy včetně jejích příloh a s celým obsahem smlouvy bez výhrad souhlasí. Současně prohlašují, že tato smlouva nebyla sjednána v tísní ani za jinak jednostranně nevýhodných podmínek.

13.45 Zhotovitel není oprávněn převést bez předchozího písemného souhlasu objednatele svá práva a závazky vyplývající z této smlouvy na třetí subjekt. Práva a povinnosti vyplývající z této smlouvy přecházejí na právní nástupce obou smluvních stran. Smluvní strany jsou povinny se vzájemně informovat o změně údajů uvedených v této smlouvě.

13.6. Strany ujednávají, že písemnosti doručované konvenční poštou dle této smlouvy budou zasílány na adresu uvedenou v záhlaví této smlouvy. Každá strana je povinna druhé straně neprodleně oznámit případnou změnu své adresy. V případě, že druhá strana si zaslanou zásilku nevyzvedne, odmítne přijmout nebo mu nebude doručena z důvodu absence poštovní schránky nebo z důvodu změny adresy považuje se zásilka za doručenu 10. dne od jejího odeslání i když se o ní adresát nedozvěděl.

13.7. Zhotovitel souhlasí s tím, že tato smlouva bude včetně všech příloh zveřejněna na profilu zadavatele, tj. objednatele. Zhotovitel prohlašuje, že byl objednatelem již při podání nabídky upozorněn, že pokud považuje některou část své nabídky za obchodní tajemství, musí to ve své nabídce výslovně uvést. Dále bude tato smlouva uveřejněna v registru smluv. Uveřejnění smlouvy v registru smluv zajistí objednatel.

13.8. Oddělené přílohy této smlouvy tvoří:

Projektová dokumentace k akci „Rekonstrukce místní komunikace na parc. č. 2921/1 v k. ú. Vlčice u Javorníka“.

Krycí list z nabídky zhotovitele ze dne 9.3.2022

Harmonogram výstavby ze dne 9.3.2022

Účastníci podpisem této smlouvy potvrzují, že všechny přílohy obdrželi před podpisem této smlouvy v kompletní podobě, seznámili se s nimi a mají je pro účely plnění této smlouvy k dispozici.

13.8. Text této smlouvy má přednost před přílohami této smlouvy v případě, že text přílohy není v souladu s ustanoveními této smlouvy.

13.9. Tato smlouva nabývá účinnosti dnem podpisu smluvními stranami.

13.10. Uzavření smlouvy bylo schváleno zastupitelstvem obce Vlčice dne 23.3.2022 číslo usnesení ZO 21.

Ve Vlčicích dne 20 -04- 2022

V Olomouci dne 20 -04- 2022

Objednatel :

Zhotovitel :

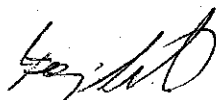

.....
Za obec Vlčice
Ing. Josef Fojtek, starosta obce

OBEC VLČICE ②
790 67, Vlčice 95
IČ: 636045

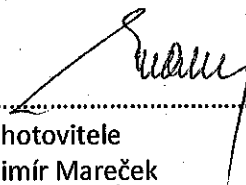

.....
Za zhotovitele
Vladimír Mareček
Vedoucí PJ Šumperk

.....
Za zhotovitele
Ing. Jan Vavřík

STRABAG

STRABAG a.s.
Kačírkova 882/4, 160 00 Praha 6
IČ: 60888744
(861)

1961-9-01

1961-9-01

© 1961 - 1962
C. S. ...
1961-9-01

REKAPITULACE STAVBY

Kód: 2020/21

Stavba: Rekonstrukce místní komunikace na parc. č. 2921/1 v k.ú. Vlčice u Jeseníka

KSO:
Místo: Vlčice u Jeseníka

CC-CZ:
Datum: 09.03.2022

Zadavatel:
Obec Vlčice

IČ: 00636045
DIČ:

Uchazeč:
STRABAG a.s.

IČ: 60838744
DIČ: CZ60838744

Projektant:
TUMVIA s.r.o.

IČ: 04973984
DIČ: CZ04973984

Zpracovatel:

IČ:
DIČ:

Poznámka:
Soupis prací je sestaven s využitím Cenové soustavy URS. Položky, které pochází z této cenové soustavy, jsou ve sloupci 'Cenová soustava' označeny popisem 'CS ÚRS' a úrovní příslušného kalendářního pololetí. Veškeré další informace vymezení popis a podmínky použití těchto položek z Cenové soustavy, které nejsou uvedeny přímo v soupisu prací, jsou neomezeně dále k dispozici na www.cs-urs.cz sekce Cenové a technické podmínky.

Cena bez DPH **2 766 227,66**

	Sazba daně	Základ daně	Výše daně
DPH základní	21,00%	2 766 227,66	580 907,81
DPH snížená	15,00%	0,00	0,00

Cena s DPH **3 347 135,47**

REKAPITULACE OBJEKTŮ STAVBY A SOUPISŮ PRACÍ

Kód: 2020/21

Stavba: Rekonstrukce místní komunikace na parc. č. 2921/1 v k.ú. Vičlice u Jeseníka

Místo: Vičlice u Jeseníka

Datum: 09.03.2022

Zadavatel: Obec Vičlice

Projektant: TUMVIA s.r.o.

Uchazeč: STRABAG a.s.

Zpracovatel:

Kód	Popis	Cena bez DPH [CZK]	Cena s DPH [CZK]	Typ
Náklady stavby celkem		2 766 227,66	3 347 135,47	
2020/21	Rekonstrukce místní komunikace na parc. č. 2921/1 v k.ú. Vičlice u Jeseníka	2 766 227,66	3 347 135,47	STA

KRYCÍ LIST SOUPISU PRACÍ

Stavba:
**Rekonstrukce místní komunikace na parc. č. 2921/1 v k.ú. Vlčice u
Jeseníka**

KSO:
Místo: Vlčice u Jeseníka

CC-CZ:
Datum: 09.03.2022

Zadavatel:
Obec Vlčice

IČ: 00636045
DIČ:

Uchazeč:
Strabag a.s.

IČ: 60838744
DIČ: CZ60838744

Projektant:
TUMVIA s.r.o.

IČ: 04973984
DIČ: CZ04973984

Zpracovatel:

IČ:
DIČ:

Poznámka:

Soupis prací je sestaven s využitím Cenové soustavy ÚRS. Položky, které pochází z této cenové soustavy, jsou ve sloupci 'Cenová soustava' označeny popisem 'CS ÚRS' a úrovní příslušného kalendářního pololetí. Veškeré další informace vymezení popis a podmínky použití těchto položek z Cenové soustavy, které nejsou uvedeny přímo v soupisu prací, jsou neomezeně dále k dispozici na www.cs-urs.cz, sekce Cenové a technické podmínky.

Cena bez DPH 2 766 227,66

	Základ daně	Sazba daně	Výše daně
DPH základní	2 766 227,66	21,00%	580 907,81
snížená	0,00	15,00%	0,00

Cena s DPH v CZK 3 347 135,47

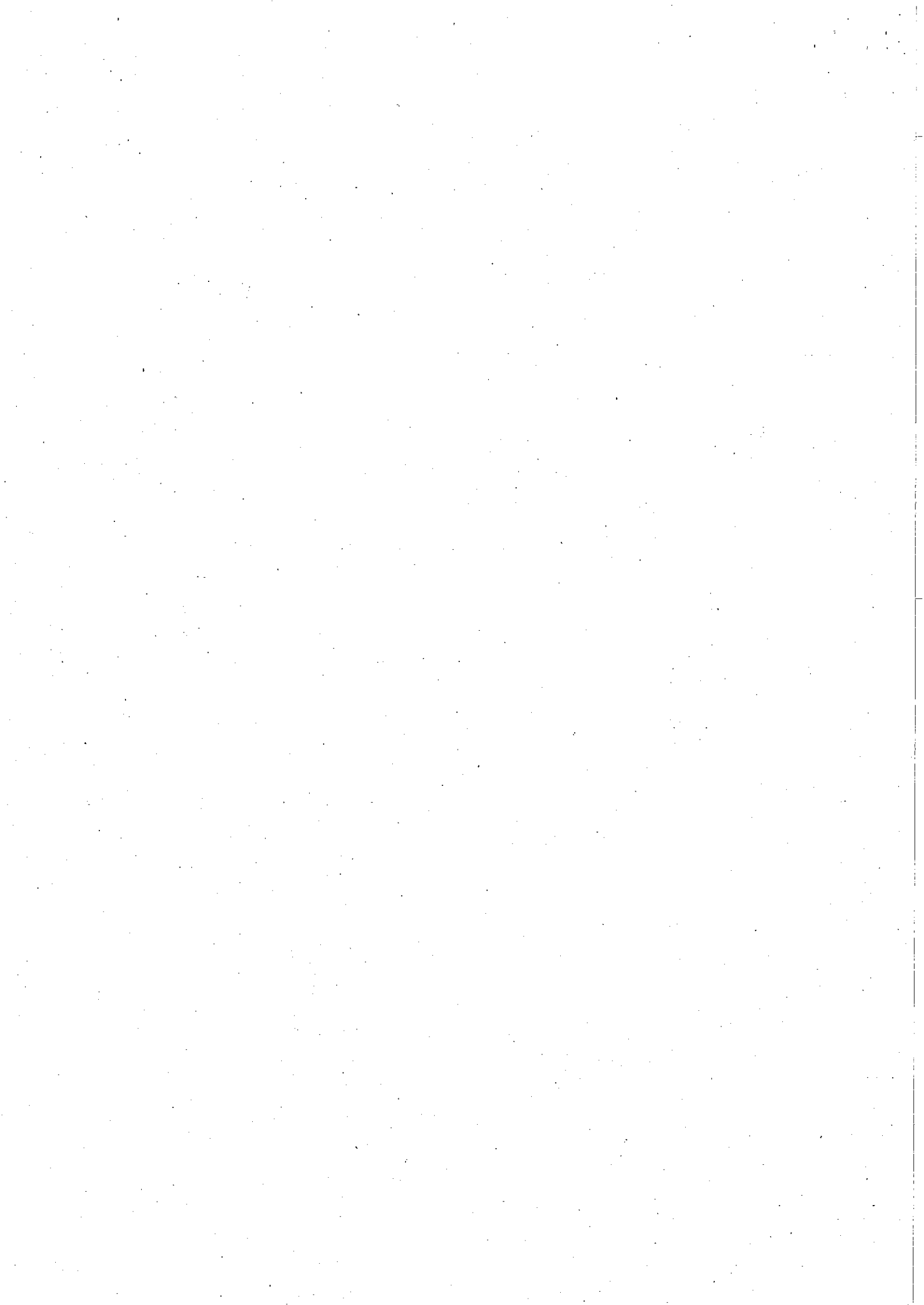

REKAPITULACE ČLENĚNÍ SOUPISU PRACÍ

Stavba: **Rekonstrukce místní komunikace na parc. č. 2921/1 v k.ú. Vlčice u Jeseníka**

Místo: Vlčice u Jeseníka
Zadávatel: Obec Vlčice
Uchazeč: Strabag a.s.

Datum: 09.03.2022
Projektant: TUMVIA s.r.o.
Zpracovatel:

Kód dílu - Popis Cena celkem [CZK]

Náklady stavby celkem	2 766 227,66
HSV - Práce a dodávky HSV	2 580 176,09
1 - Zemní práce	445 233,39
2 - Zakládání	8 622,70
5 - Komunikace pozemní	1 828 086,40
8 - Trubní vedení	27 467,24
9 - Ostatní konstrukce a práce, bourání	252 702,93
997 - Přesun sutě	7 827,56
998 - Přesun hmot	10 235,87
PSV - Práce a dodávky PSV	7 657,12
711 - Izolace proti vodě, vlhkosti a plynům	7 657,12
VRN11 - VEDLEJŠÍ NÁKLADY STAVBY	21 911,32
VRN91 - OSTATNÍ NÁKLADY STAVBY	156 483,13

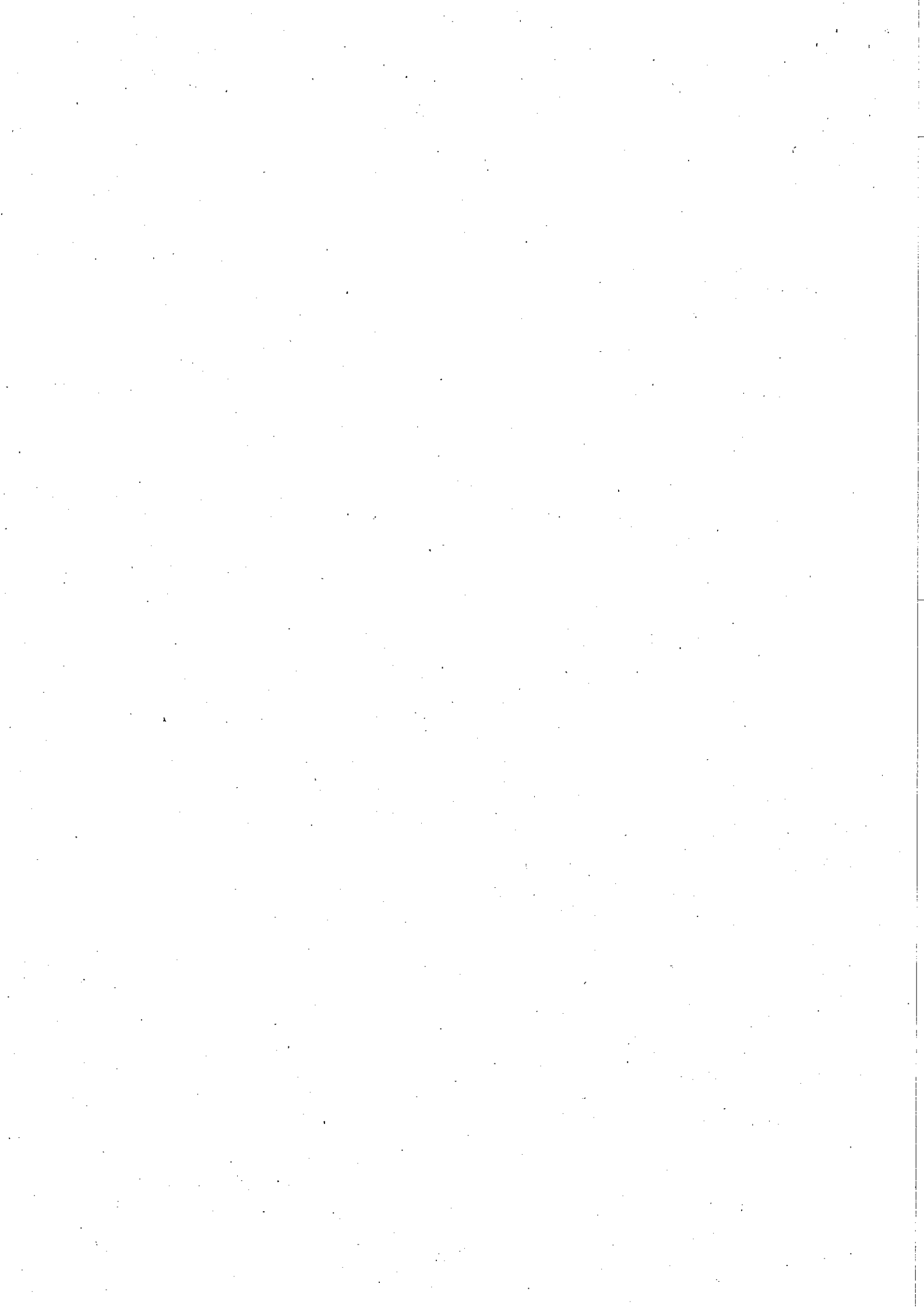

SOUPIS PRACÍ

Stavba: **Rekonstrukce místní komunikace na parc. č. 2921/1 v k.ú. Vlčiče u Jeseníka**

Místo: Vlčiče u Jeseníka
Zadavatel: Obec Vlčiče
Uchazeč: Strabag a.s.

Datum: 09.03.2022
Projektant: TUMVIA s.r.o.
Zpracovatel:

PČ	Typ	Kód	Popis	MJ	Množství	J.cena [CZK]	Cena celkem [CZK]	Cenová soustava
----	-----	-----	-------	----	----------	--------------	-------------------	-----------------

Náklady soupisu celkem

2 766 227,66

D HSV Práce a dodávky HSV

2 580 176,09

D 1 Zemní práce 445 233,39

1	K	113155334	Frézování betonového podkladu nebo krytu s naložením na dopravní prostředek plochy přes 1 000 do 10 000 m2 bez překážek v trase pruhu šířky přes 1 m do 2 m, tloušťky vrstvy 100 mm	m2	2 170,350	60,03	130 266,11	CS ÚRS 2020 01
	WV		asfaltová vozovka					
	WV		2170,35		2 170,350			
	WV		Součet		2 170,350			
2	K	121151123	Sejmutí ornice strojně při souvislé ploše přes 500 m2, tl. vrstvy do 200 mm	m2	1 400,000	46,30	64 820,00	CS ÚRS 2020 01
	WV		sejmutí ornice					
	WV		1400		1 400,000			
	WV		Součet		1 400,000			
3	K	122251105	Odkopávky a prokopávky nezapažené strojně v hornině třídy těžitelnosti I skupiny 3 přes 500 do 1 000 m3	m3	229,000	192,90	44 174,10	CS ÚRS 2020 01
	WV		zářez					
	WV		119		119,000			
	WV		výkop pro rozšíření vozovky a kónní vrstvy sjezdů a výhyben					
	WV		110		110,000			
	WV		Součet		229,000			
4	K	131251100	Hloubení nezapažených jam a zářezů strojně s urovnáním dna do předepsaného profilu a spádu v hornině třídy těžitelnosti I skupiny 3 do 20 m3	m3	3,000	578,69	1 736,07	CS ÚRS 2020 01
	WV		výkop pro vsakovací objekt					
	WV		3		3,000			
	WV		Součet		3,000			
5	K	132251103	Hloubení nezapažených rýh šířky do 800 mm strojně s urovnáním dna do předepsaného profilu a spádu v hornině třídy těžitelnosti I skupiny 3 přes 50 do 100 m3	m3	4,000	771,59	3 086,36	CS ÚRS 2020 01
	WV		Zlaby v ploše mimo vozovku (průřez. Plocha 0,16 m2; délka 25 m)					
	WV		4		4,000			
	WV		Součet		4,000			
6	K	162651112	Vodorovné přemístění výkopku nebo sypaniny po suchu na obvyklém dopravním prostředku, bez naložení výkopku, avšak se složením bez rozhrnutí z hornině třídy těžitelnosti I skupiny 1 až 3 na vzdálenost přes 4 000 do 5 000 m	m3	561,553	78,91	44 312,15	CS ÚRS 2020 01
	WV		ornice					
	WV		2170,35*0,15		325,553			
	WV		výkop					
	WV		229+4+3		236,000			
	WV		Součet		561,553			
7	K	171251201	Uložení sypaniny na skládky nebo meziskládky bez hutnění s upravením uložené sypaniny do předepsaného tvaru	m3	561,553	18,85	10 585,27	CS ÚRS 2020 01
8	K	167151111	Nakládání, skládání a překládání neulehlého výkopku nebo sypaniny strojně nakládání, množství přes 100 m3, z hornin třídy těžitelnosti I, skupiny 1 až 3	m3	46,000	45,24	2 081,04	CS ÚRS 2020 01
	WV		násyp					
	WV		46		46,000			
	WV		Součet		46,000			
9	K	162651112	Vodorovné přemístění výkopku nebo sypaniny po suchu na obvyklém dopravním prostředku, bez naložení výkopku, avšak se složením bez rozhrnutí z hornině třídy těžitelnosti I skupiny 1 až 3 na vzdálenost přes 4 000 do 5 000 m	m3	46,000	78,91	3 629,86	CS ÚRS 2020 01
10	K	171151103	Uložení sypanin do násypů s rozprostřením sypaniny ve vrstvách a s hrubým urovnáním zhuštěných z hornin soudržných jakékoliv třídy těžitelnosti	m3	46,000	176,24	8 107,04	CS ÚRS 2020 01
11	K	182151111	Svahování trvalých svahů do projektovaných profilů strojně s potřebným přemístěním výkopku při svahování v zářezech v hornině třídy těžitelnosti I, skupiny 1 až 3	m2	409,000	41,43	16 944,87	CS ÚRS 2020 01
	WV		svahování zářezů					
	WV		409		409,000			
	WV		Součet		409,000			
12	K	182251101	Svahování trvalých svahů do projektovaných profilů strojně s potřebným přemístěním výkopku při svahování násypů v jakékoliv hornině	m2	47,000	36,83	1 731,01	CS ÚRS 2020 01
	WV		násypy					
	WV		47		47,000			
	WV		Součet		47,000			

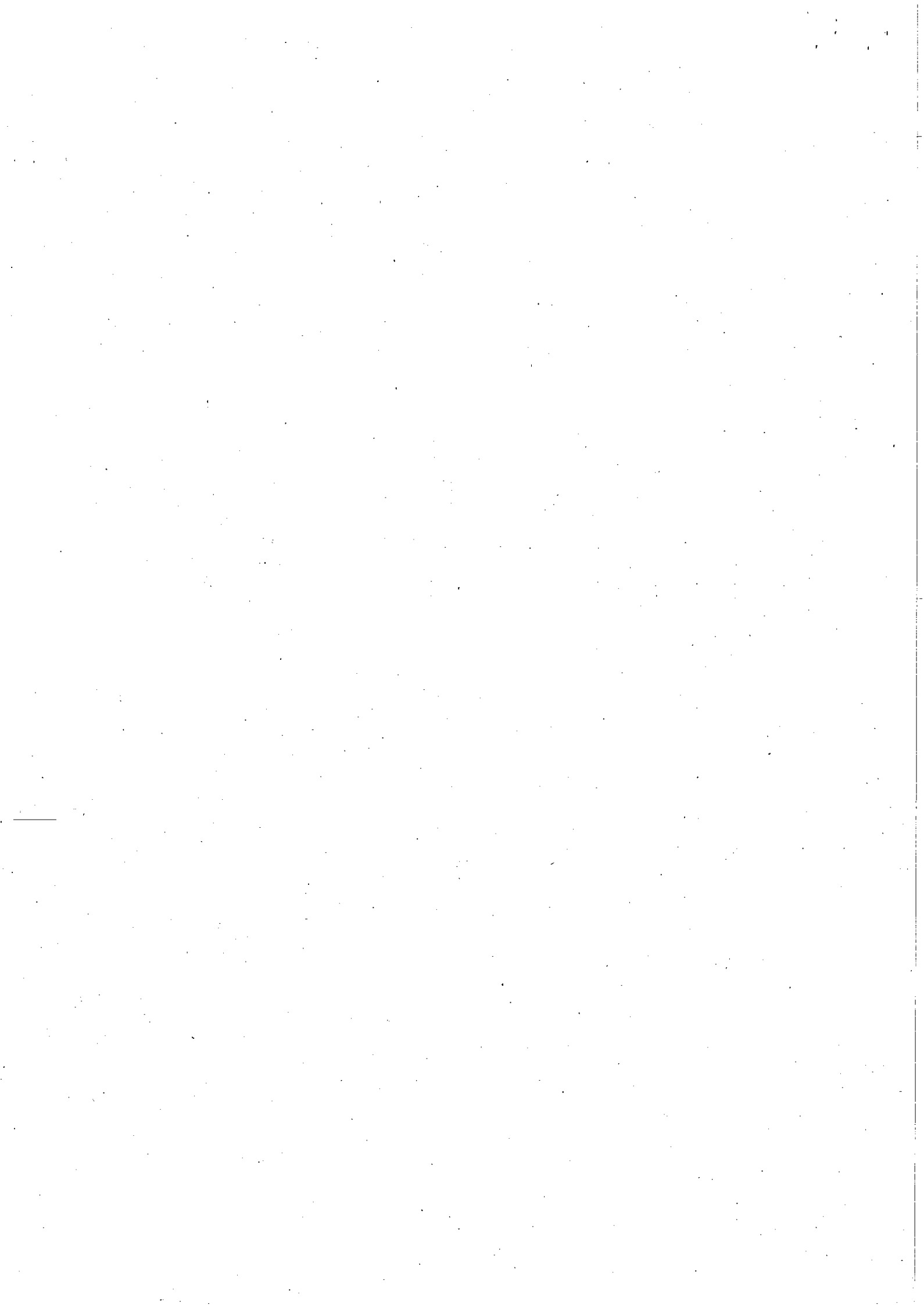

PČ	Typ	Kód	Popis	MJ	Množství	J.cena [CZK]	Cena celkem [CZK]	cenová soustava
13	K	181351003	Rozprostření a urovnání ornice v rovině nebo ve svahu sklonu do 1:5 strojně při souvislé ploše do 100 m ² , tl. vrstvy do 200 mm	m ²	766,000	55,24	42 313,84	CS ÚRS 2020 01
	VV		pokládka ornice tl. 0,15 m					
	VV		766		766,000			
	VV		Součet		766,000			
14	M	10364100	zemina pro terénní úpravy - tříděná	t	229,800	197,28	45 334,94	CS ÚRS 2020 01
	VV		766*0,3 'Přepočtené koeficientem množství'		229,800			
15	K	181411131	Založení trávníku na půdě předem připravené plochy do 1000 m ² výsevem včetně utažení parkového v rovině nebo na svahu do 1:5	m ²	766,000	21,04	16 116,64	CS ÚRS 2020 01
16	M	005724700	osivo směs travní univerzální	kg	76,600	130,21	9 974,09	CS ÚRS 2020 01
	VV		766*0,1 'Přepočtené koeficientem množství'		76,600			
D 2 Zakládání							8 622,70	
17	K	211971122	Zřízení opláštění výplně z geotextilie odvodňovacích žebor nebo trávnic v rýze nebo zářezu se stěnami svislými nebo šikmými o sklonu přes 1:2 při rozvinuté šířce opláštění přes 2,5 m	m ²	6,000	52,61	315,66	CS ÚRS 2020 01
	VV		pro vsakovací objekt					
	VV		6		6,000			
	VV		Součet		6,000			
18	M	69311068	geotextilie netkaná separační, ochranná, filtrační, drenážní PP 300g/m ²	m ²	7,200	32,88	236,74	CS ÚRS 2020 01
	VV		6*1,2 'Přepočtené koeficientem množství'		7,200			
19	K	174111101	Zásyp sypaninou z jakékoliv horniny ručně s uložení výkopku ve vrstvách se ztuhnutím jam, šachet, rýh nebo kolem objektů v těchto výkopkách	m ³	3,000	1 453,80	4 361,40	CS ÚRS 2020 01
	VV		pro vsakovací objekt					
	VV		3		3,000			
	VV		Součet		3,000			
20	M	58343872	kamenivo drcené hrubé frakce 8/16	t	6,000	618,15	3 708,90	CS ÚRS 2020 01
	VV		3*2 'Přepočtené koeficientem množství'		6,000			
D 5 Komunikace pozemní							1 828 086,40	
21	K	564811111	Podklad ze šterkodrti ŠD s rozprostřením a ztuhnutím, po ztuhnutí tl. 50 mm	m ²	539,000	73,65	39 697,35	CS ÚRS 2020 01
	VV		rozšíření vozovky ŠDA; tl. 0,05 m					
	VV		490		490,000			
	VV		Součet		490,000			
	VV		490*1,1 'Přepočtené koeficientem množství'		539,000			
22	K	564851111	Podklad ze šterkodrti ŠD s rozprostřením a ztuhnutím, po ztuhnutí tl. 150 mm	m ²	539,000	146,97	79 216,83	CS ÚRS 2020 01
	VV		rozšíření vozovky ŠDB; tl. 0,15					
	VV		490		490,000			
	VV		Součet		490,000			
	VV		490*1,1 'Přepočtené koeficientem množství'		539,000			
23	K	181951112	Úprava pláně vyrovnáním výškových rozdílů strojně v hornině třídy těžitelnosti I, skupiny 1 až 3 se ztuhnutím	m ²	2 650,800	13,74	36 421,99	CS ÚRS 2020 01
	VV		2209*1,2 'Přepočtené koeficientem množství'		2 650,800			
24	K	564831111	Podklad ze šterkodrti ŠD s rozprostřením a ztuhnutím, po ztuhnutí tl. 100 mm	m ²	2 429,900	9,25	22 476,58	CS ÚRS 2020 01
	VV		2209*1,1 'Přepočtené koeficientem množství'		2 429,900			
25	K	573111112	Postřík infiltrační PI z asfaltu silničního s posypem kamenivem, v množství 1,00 kg/m ²	m ²	2 319,450	26,67	61 859,73	CS ÚRS 2020 01
	VV		2209*1,05 'Přepočtené koeficientem množství'		2 319,450			
26	K	571901111	Posyp podkladu nebo krytu s rozprostřením a ztuhnutím kamenivem drceným nebo těženým, v množství do 5 kg/m ²	m ²	2 319,450	10,92	25 328,39	CS ÚRS 2020 01
	VV		2209*1,05 'Přepočtené koeficientem množství'		2 319,450			
27	K	565135121	Asfaltový beton vrstva podkladní ACP 16 (obalované kamenivo střednězrné - OKS) s rozprostřením a ztuhnutím v pruhu šířky přes 3 m, po ztuhnutí tl. 50 mm	m ²	2 319,450	272,02	630 936,79	CS ÚRS 2020 01
	VV		2209*1,05 'Přepočtené koeficientem množství'		2 319,450			
28	K	573231107	Postřík spojovací PS bez posypu kamenivem ze silniční emulze, v množství 0,40 kg/m ²	m ²	2 209,000	8,88	19 615,92	CS ÚRS 2020 01
29	K	577134221	Asfaltový beton vrstva obrusná ACO 11 (ABS) s rozprostřením a se ztuhnutím z nemodifikovaného asfaltu v pruhu šířky přes 3 m tl. II, po ztuhnutí tl. 40 mm	m ²	2 209,000	243,64	538 200,76	CS ÚRS 2020 01
	VV		skladba zesílení stávající vozovky					
	VV		2209		2 209,000			
	VV		Součet		2 209,000			
30	K	181951112	Úprava pláně vyrovnáním výškových rozdílů strojně v hornině třídy těžitelnosti I, skupiny 1 až 3 se ztuhnutím	m ²	277,200	16,44	4 557,17	CS ÚRS 2020 01
	VV		231*1,2 'Přepočtené koeficientem množství'		277,200			
31	K	564851111	Podklad ze šterkodrti ŠD s rozprostřením a ztuhnutím, po ztuhnutí tl. 150 mm	m ²	254,100	146,97	37 345,08	CS ÚRS 2020 01
	VV		231*1,1 'Přepočtené koeficientem množství'		254,100			
32	K	564851111	Podklad ze šterkodrti ŠD s rozprostřením a ztuhnutím, po ztuhnutí tl. 150 mm	m ²	254,100	146,97	37 345,08	CS ÚRS 2020 01
	VV		231*1,1 'Přepočtené koeficientem množství'		254,100			
33	K	573111112	Postřík infiltrační PI z asfaltu silničního s posypem kamenivem, v množství 1,00 kg/m ²	m ²	242,550	8,88	2 153,84	CS ÚRS 2020 01
	VV		231*1,05 'Přepočtené koeficientem množství'		242,550			
34	K	571901111	Posyp podkladu nebo krytu s rozprostřením a ztuhnutím kamenivem drceným nebo těženým, v množství do 5 kg/m ²	m ²	242,550	10,92	2 648,65	CS ÚRS 2020 01
	VV		231*1,05 'Přepočtené koeficientem množství'		242,550			

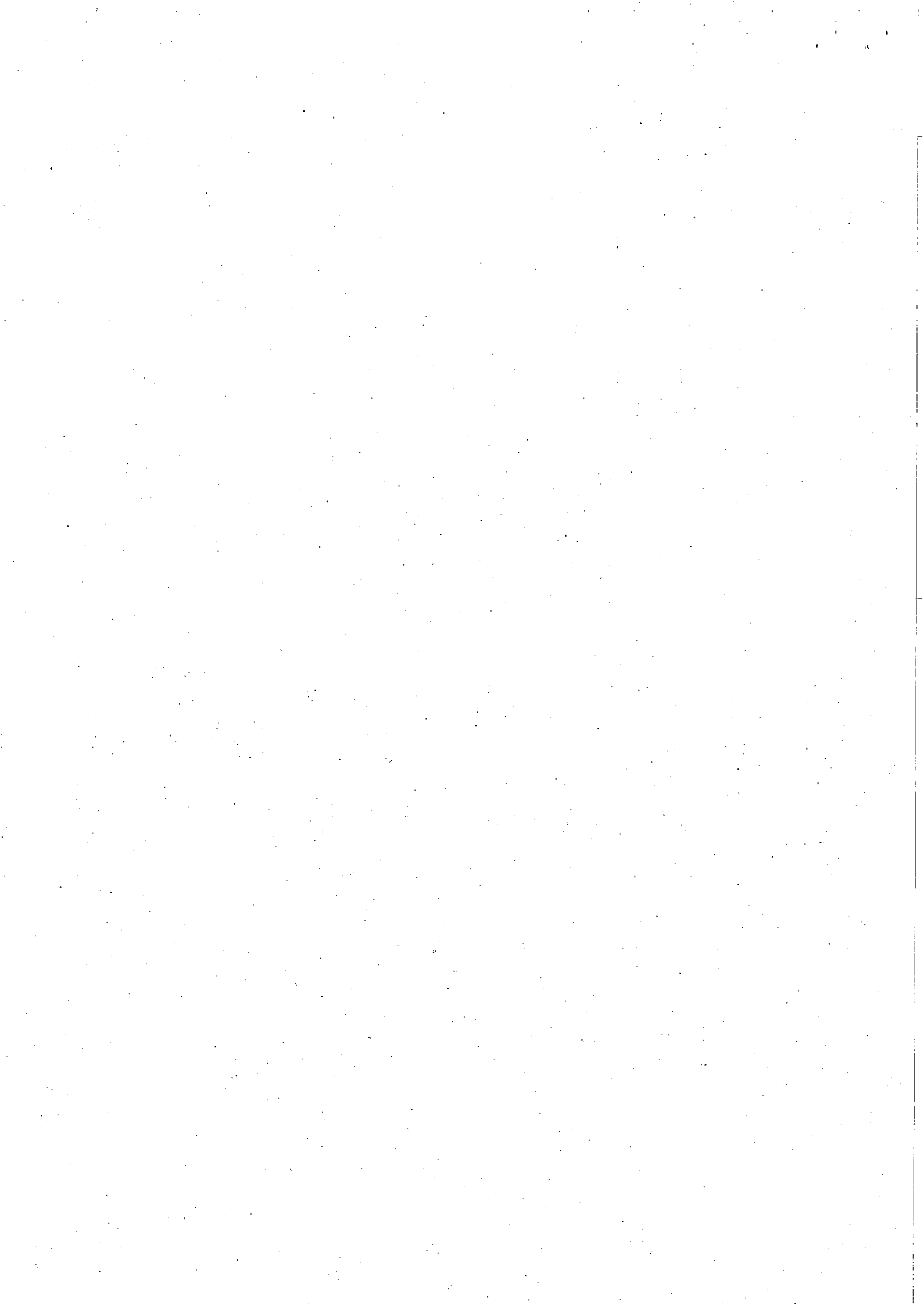

PČ	Typ	Kód	Popis	MJ	Množství	J.cena [CZK]	Cena celkem [CZK]	Cenová soustava
35	K	565135121	Asfaltový beton vrstva podkladní ACP 16 (obalované kamenivo střednězrnné - OKS) s rozprostřením a zhutněním v pruhu šířky přes 3 m, po zhutnění tl. 50 mm	m ²	242,550	272,02	65 978,45	CS ÚRS 2020 01
	VV		231*1,05 *Přepočtené koeficientem množství		242,550			
36	K	573231107	Postřik spojovací PS bez posypu kamenivem ze silniční emulze, v množství 0,40 kg/m ²	m ²	231,000	8,88	2 051,28	CS ÚRS 2020 01
37	K	577134221	Asfaltový beton vrstva obrusná ACO 11 (ABS) s rozprostřením a se zhutněním z nemodifikovaného asfaltu v pruhu šířky přes 3 m tř. II, po zhutnění tl. 40 mm	m ²	231,000	243,64	56 280,84	CS ÚRS 2020 01
	VV		konstrukce vozovky a sjezdu					
	VV		231		231,000			
	VV		Součet		231,000			
38	K	569831111	Zpevnění krajnic nebo komunikací pro pěší s rozprostřením a zhutněním, po zhutnění štěrkodřít tl. 100 mm	m ²	464,000	164,64	76 392,96	CS ÚRS 2020 01
	VV		nová krajnice					
	VV		464		464,000			
	VV		Součet		464,000			
39	K	597681111	Rigol dlažďený do lože z betonu prostého tl. 100 mm, s vyplněním a zatřením spár cementovou maltou z dlažebních kostek drobných	m ²	39,000	2 296,89	89 578,71	CS ÚRS 2020 01
	VV		odvodňovací žlab					
	VV		39		39,000			
	VV		Součet		39,000			
	D	8	Trubní vedení				27 467,24	
40	K	899331111	Výšková úprava uličního vstupu nebo vpustí do 200 mm zvýšením poklopu	kus	1,000	3 252,44	3 252,44	CS ÚRS 2020 01
	VV		Úprava stávající vpustí					
	VV		1		1,000			
	VV		Součet		1,000			
41	K	899431111	Výšková úprava uličního vstupu nebo vpustí do 200 mm zvýšením krycího hrnce, šoupěte nebo hydrantu bez úpravy armatur	kus	7,000	2 368,62	16 580,34	CS ÚRS 2020 01
	VV		Výšková rektifikace - hydrant					
	VV		2		2,000			
	VV		Výšková rektifikace - šoupě					
	VV		5		5,000			
	VV		Součet		7,000			
42	K	899990001	Přemístění značícího sloupku u hydrantu	kus	2,000	3 817,23	7 634,46	
	D	9	Ostatní konstrukce a práce, bourání				252 702,93	
43	K	912211111	Montáž směrového sloupku plastového s odrazkou prostým uložením bez betonového základu silničního	kus	5,000	381,41	1 907,05	CS ÚRS 2020 01
44	M	40445158	sloupek směrový silniční plastový 1,2m	kus	5,000	197,28	986,40	CS ÚRS 2020 01
45	K	915491212	Osazení vodícího proužku z betonových prefabrikovaných desek tl. do 120 mm do lože z cementové malty tl. 20 mm, s vyplněním a zatřením spár cementovou maltou s podkladní vrstvou z betonu prostého tl. 50 až 100 mm šířka proužku 500 mm	m	164,000	440,19	72 191,16	CS ÚRS 2020 01
	VV		přídlažba					
	VV		164		164,000			
	VV		Součet		164,000			
46	M	59218001x	krajník betonový silniční 500x250x80mm	kus	669,120	81,52	54 546,66	
	VV		164*4,08 *Přepočtené koeficientem množství		669,120			
47	K	916131213	Osazení silničního obrubníku betonového se zřízením lože, s vyplněním a zatřením spár cementovou maltou stojatého s boční opěrou z betonu prostého, do lože z betonu prostého	m	134,000	368,01	49 313,34	CS ÚRS 2020 01
48	M	59217034	obrubník betonový silniční 1000x150x300mm	m	85,680	236,10	20 229,05	CS ÚRS 2020 01
	VV		silniční obrubník					
	VV		84		84,000			
	VV		Součet		84,000			
	VV		84*1,02 *Přepočtené koeficientem množství		85,680			
49	M	59217029	obrubník betonový silniční nájezdový 1000x150x150mm	m	47,940	166,22	7 968,59	CS ÚRS 2020 01
	VV		nájezdový obrubník					
	VV		47		47,000			
	VV		Součet		47,000			
	VV		47*1,02 *Přepočtené koeficientem množství		47,940			
50	M	59217030	obrubník betonový silniční přechodový 1000x150x150-250mm	m	3,060	504,91	1 545,02	CS ÚRS 2020 01
	VV		přechodový obrubník					
	VV		3		3,000			
	VV		Součet		3,000			
	VV		3*1,02 *Přepočtené koeficientem množství		3,060			
51	K	916991121	Lože pod obrubníky, krajníky nebo obruby z dlažebních kostek z betonu prostého tř. C 16/20	m ³	10,020	2 642,95	26 482,36	CS ÚRS 2020 01
	VV		obrubníky					
	VV		(84+47+3)*0,3*0,1		4,020			
	VV		přídlažba					
	VV		100*0,6*0,1		6,000			
	VV		Součet		10,020			
52	K	919735112	Řezání stávajícího živичného krytu nebo podkladu hloubky přes 50 do 100 mm	m	20,000	44,39	887,80	CS ÚRS 2020 01
53	K	919731122	Zarovnání styčné plochy podkladu nebo krytu podél vybourané části komunikace nebo zpevněné plochy živичné tl. přes 50 do 100 mm	m	20,000	105,22	2 104,40	CS ÚRS 2020 01

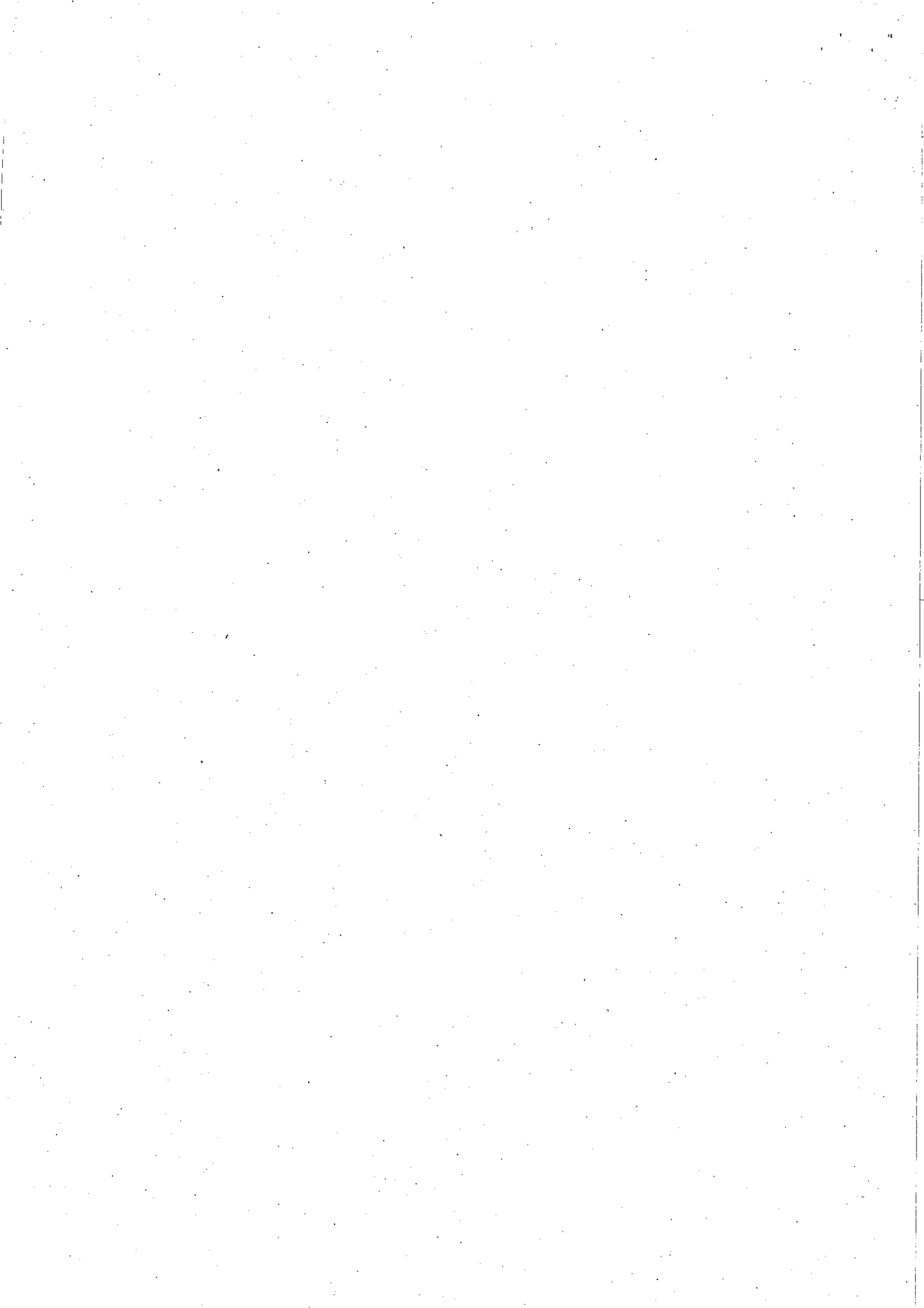

PČ	Typ	Kód	Popis	MJ	Množství	J.cena [CZK]	Cena celkem [CZK]	Cenová soustava
54	K	919732211	Styčná pracovní spára při napojení nového živičného povrchu na stávající se zalitím za tepla modifikovanou asfaltovou hmotou s posypem vápenným hydrátem šířky do 15 mm, hloubky do 25 mm včetně profezání spáry	m	20,000	78,21	1 564,20	CS ÚRS 2020 01
55	K	966006255	Odstranění směrových sloupků s odklizením materiálu na vzdálenost do 20 m nebo s naložením na dopravní prostředek uloženého do země-plastového nebo kovového	kus	5,000	87,68	438,40	CS ÚRS 2020 01
56	K	966008212	Bourání odvodňovacího žlabu s odklizením a uložením vybouraného materiálu na skládku na vzdálenost do 10 m nebo s naložením na dopravní prostředek z betonových příkopových tvárnic nebo desek šířky přes 500 do 800 mm	m	70,000	154,32	10 802,40	CS ÚRS 2020 01
	WV		Odstranění stáv betonového žlabu, včetně podkladního betonu; š. 0,7 m		70,000			
	WV		70		70,000			
	WV		Součet		70,000			
57	K	966008221	Bourání odvodňovacího žlabu s odklizením a uložením vybouraného materiálu na skládku na vzdálenost do 10 m nebo s naložením na dopravní prostředek betonového nebo polymerbetonového s krycím roštem šířky do 200 mm	m	15,000	115,74	1 736,10	CS ÚRS 2020 01
	WV		Bourání uzavřených betonových příčných žlabů s litinovou mříží		15,000			
	WV		15		15,000			
	D	997	Přesun sutě				7 827,56	
58	K	997221551	Vodorovná doprava sutě bez naložení, ale se složením a s hrubým urovnáním ze sypkých materiálů, na vzdálenost do 1 km	t	555,610	5,48	3 044,74	CS ÚRS 2020 01
	WV		frezování		555,610			
	WV		2170,35*0,256		555,610			
	WV		Součet		555,610			
59	K	997221559	Vodorovná doprava sutě bez naložení, ale se složením a s hrubým urovnáním Příplatek k ceně za každý další i započatý 1 km přes 1 km	t	555,610	0,66	366,70	CS ÚRS 2020 01
60	K	997221561	Vodorovná doprava sutě bez naložení, ale se složením a s hrubým urovnáním z kusových materiálů, na vzdálenost do 1 km	t	38,011	109,60	4 166,01	CS ÚRS 2020 01
	WV		Odstranění směrových sloupků		0,011			
	WV		5*0,0022		0,011			
	WV		Odstranění stáv betonového žlabu, včetně podkladního betonu; š. 0,7 m		24,500			
	WV		70*0,35		24,500			
	WV		Bourání uzavřených betonových příčných žlabů s litinovou mříží		13,500			
	WV		15*0,9		13,500			
	WV		Součet		38,011			
61	K	997221569	Vodorovná doprava sutě bez naložení, ale se složením a s hrubým urovnáním Příplatek k ceně za každý další i započatý 1 km přes 1 km	t	38,011	6,58	250,11	CS ÚRS 2020 01
	D	998	Přesun hmot				10 235,87	
62	K	998225111	Přesun hmot pro komunikace s krytem z kameniva, monolitickým betonovým nebo živičným dopravní vzdálenost do 200 m jakékoliv délky objektu	t	452,514	22,62	10 235,87	CS ÚRS 2020 01
	D	PSV	Práce a dodávky PSV				7 657,12	
	D	711	Izolace proti vodě, vlhkosti a plynům				7 657,12	
63	K	711161215	izolace proti zemním vlhkosti a dešťové vodě popovými fóliemi na ploše svislé S vrstva ochranná, odvětrávací a drenážní výška nopku 20,0 mm, tl. fólie do 4 mm	m2	3,500	2 183,24	7 641,34	CS ÚRS 2020 01
	WV		nopovaná fólie		3,500			
	WV		7,0*0,5		3,500			
	WV		Součet		3,500			
64	K	998711102	Přesun hmot pro izolace proti vodě, vlhkosti a plynům stanovený z hmotnosti přesunovaného materiálu vodorovná dopravní vzdálenost do 50 m v objektech výšky přes 6 do 12 m	t	0,003	5 280,82	15,78	CS ÚRS 2020 01
	D	VRN11	VEDLEJŠÍ NÁKLADY STAVBY				21 911,32	
65	K	VRN11-01	Náklady zhotovitele související se zajištěním provozů nutných pro provádění díla - zařízení staveniště	soubor	1,000	8 982,85	8 982,85	
66	K	VRN11-02	Náklady zhotovitele související se zajištěním provozů nutných pro provádění díla - ostatní zařízení a práce	soubor	1,000	3 945,62	3 945,62	
	WV		-zřízení trvalé, dočasné deponie a mezideponie					
	WV		-zřízení příjezdů a přístupů na staveniště					
	WV		-úpravy staveniště z hlediska bezpečnosti a ochrany zdraví třetích osob, vč. nutných úprav pro osoby s omezenou schopností pohybu a orientace					
	WV		-uspořádání a bezpečnost staveniště z hlediska ochrany veřejných zájmů					
	WV		-dodržení podmínek pro provádění staveb z hlediska BOZP (vč. označení stavby) a sestaveného plánu BOZP					
	WV		-dodržování podmínek pro ochranu životního prostředí při výstavbě					
	WV		-dodržení podmínek - možnosti nakládání s odpady					
	WV		-splnění zvláštních požadavků na provádění stavby, které vyžadují zvláštní bezpečnostní opatření					

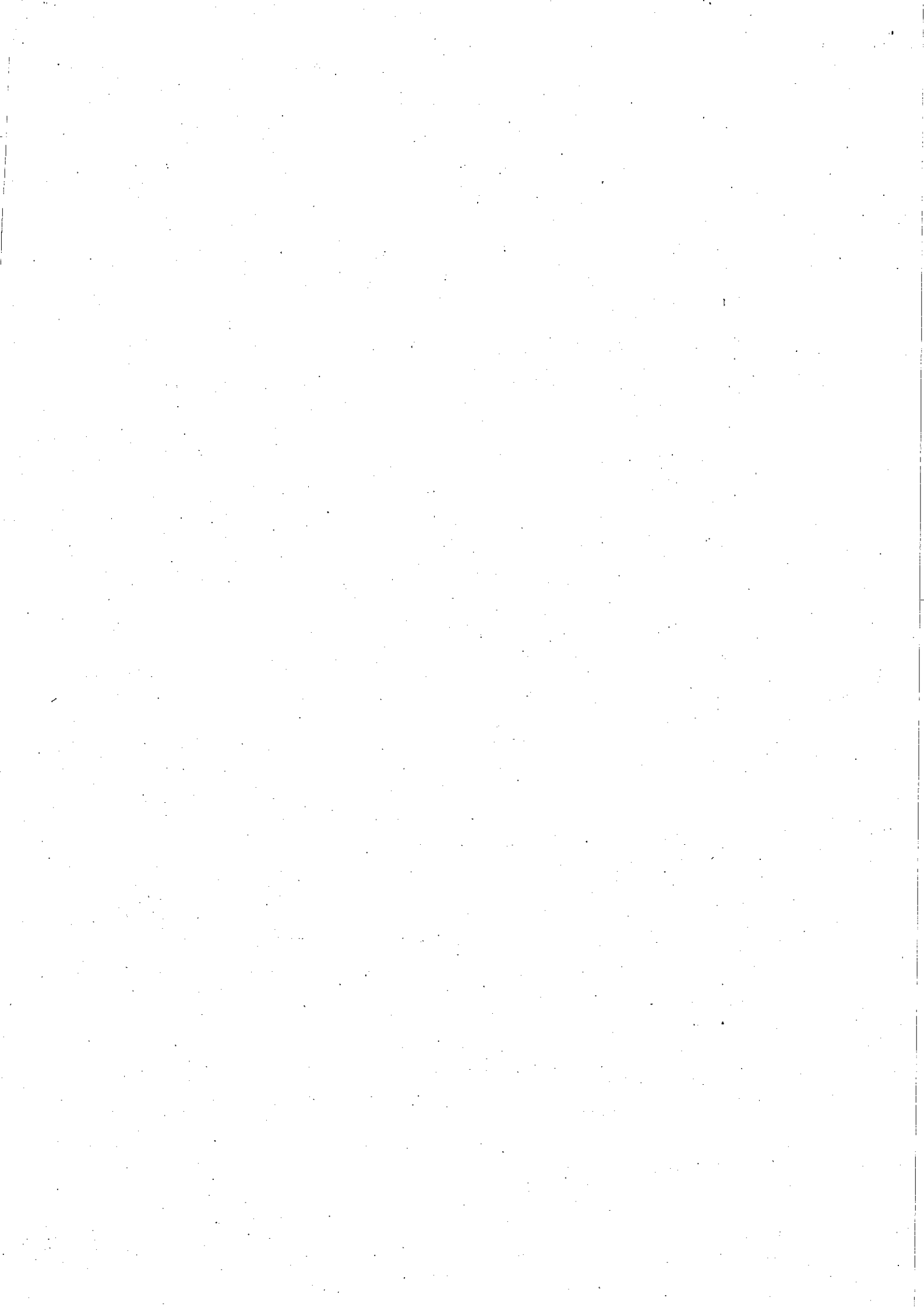

PČ	Typ	Kód	Popis	MJ	Množství	J.cena [CZK]	Cena celkem [CZK]	cenová soustava
W			-dočasně / provizorní dopravní značení, osvětlení - (vyřízení+zřízení+likvidace po skončení stavby)					
W			-pravidelné čištění přilehlých / souvisejících komunikací a zpevněných ploch - po celou dobu stavby					
W			-zabezpečení objektu, staveniště a veškeré vybavení, majetku třetích osob a stavebního materiálu instalovaného i neinstalovaného (uskladněného)					
W			v rámci stavby proti vzniku jakýchkoliv škod či snížení kvality vlivem klimatických podmínek, proti odcizení.					
W			1,0		1,000			
W			Součet				1,000	
67	K	VRN11-03	Náklady zhotovitele související se zajištěním provozů nutných pro provádění díla - likvidace zařízení staveniště	soubor	1,000	8 982,85	8 982,85	

D VRN91

OSTATNÍ NÁKLADY STAVBY

156 483,13

68	K	VRN91-01	Náklady zhotovitele související se zajištěním a provedením kompletního díla dle PD a souvisejících dokladů - kompletační činnost	soubor	1,000	2 630,41	2 630,41	
69	K	VRN91-10	Zvláštní užívání komunikací	soubor	1,000	15 124,86	15 124,86	
70	K	VRN91-31	Provedení všech zkoušek a revizí předepsaných projektovou a zadávací dokumentací, platnými normami, návody k obsluze - (neuvedených v jednotlivých soupisech prací)	soubor	1,000	27 619,31	27 619,31	
W			statické zátěžové zkoušky 6 kusy					
W			1		1,000			
W			Součet				1,000	

71	K	VRN91-41	Uvedení všech pozemků, konstrukcí a povrchů dotčených stavbou do původního stavu vč. protokolárního zpětného předání jednotlivým vlastníkům.	soubor	1,000	6 549,72	6 549,72	
72	K	VRN91-51	Náklady na projekční práce	soubor	1,000	38 798,56	38 798,56	

W -vypracování realizační dokumentace stavby - dle požadavků
PD a zadávací dokumentace vč. odsouhlasení ze strany autorů
PDPS

W -vypracování dílenské / dodavatelské dokumentace stavby - dle
požadavků PD a zadávací dokumentace vč. odsouhlasení ze
strany autorů PDPS

W -vypracování dokumentace "skutečného provedení stavby" -
dle požadavků PD a zadávací dokumentace vč. odsouhlasení
ze strany autorů PDPS

W VEŠKERÉ FORMY A PŘEDÁNÍ SE ŘÍDÍ PODMÍNKAMI
ZADÁVACÍ DOKUMENTACE STAVBY

W 1,0 1,000

W Součet 1,000

73	K	VRN91-81	Vytyčení všech inženýrských sítí před zahájením prací vč. řádného zajištění. Zpětné protokolární předání všech inženýrských sítí jednotlivým správcům vč. uvedení dotčených ploch do bezvadného stavu.	soubor	1,000	9 864,04	9 864,04	
74	K	VRN91-82	Geodetické a související práce	soubor	1,000	55 896,23	55 896,23	

W -vytyčení stavby nebo jejích částí oprávněným geodetem vč.
vypracování příslušných protokolů - před zahájením stavby

W -zaměření skutečného provedení stavby nebo jejích částí vč.
vypracování geometrických plánů a ostatních příslušných
protokolů

W (veškeré nové a upravované stavby/konstrukce, inženýrské a
liniové stavby v rámci stavby)

W VEŠKERÉ FORMY A PŘEDÁNÍ SE ŘÍDÍ PODMÍNKAMI
ZADÁVACÍ DOKUMENTACE STAVBY

W 1,0 1,000

W Součet 1,000

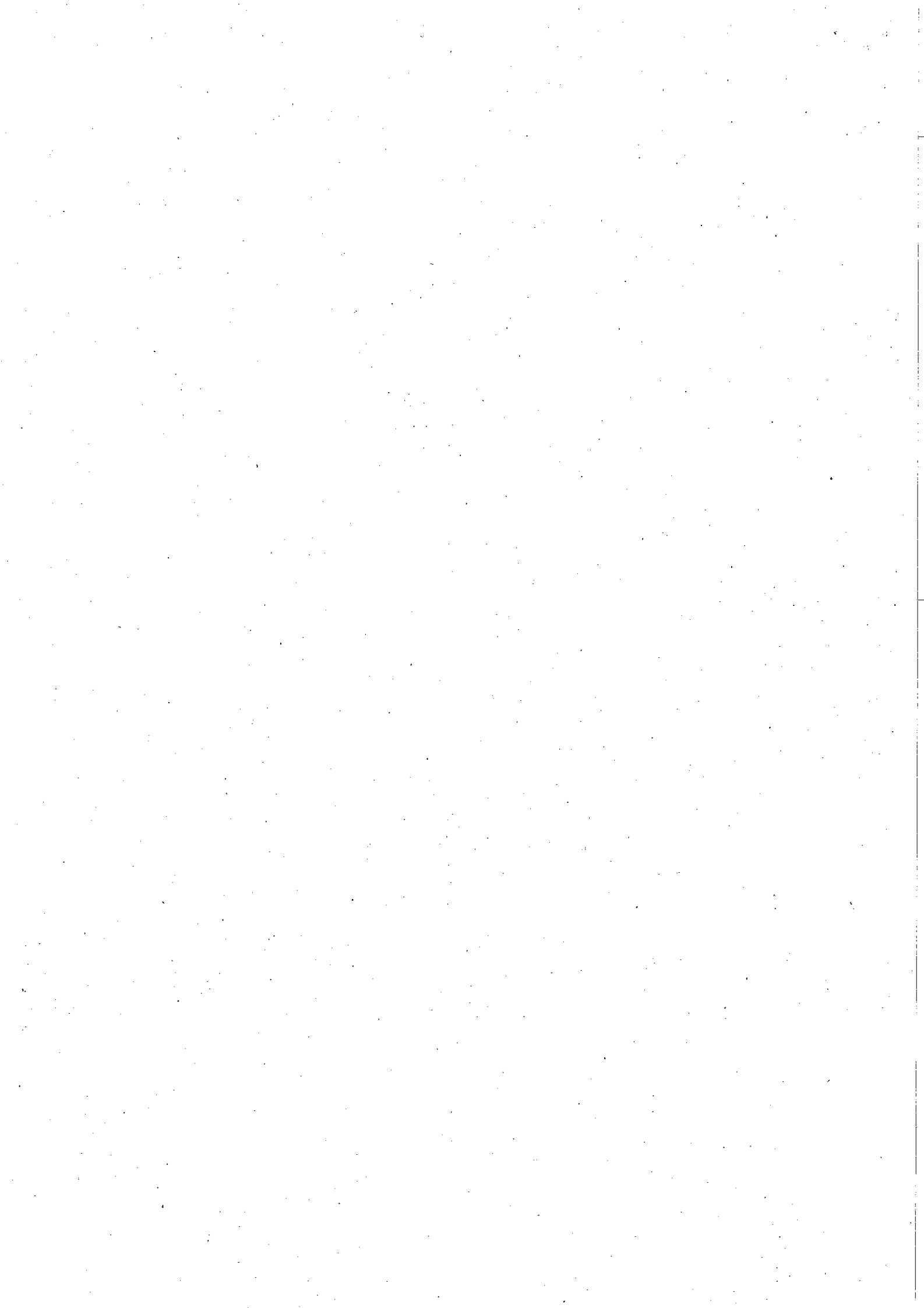

Struktura údajů, formát souboru a metodika pro zpracování

Struktura

Soubor je složen ze záložky Rekapitulace stavby a záložek s názvem soupisu prací pro jednotlivé objekty ve formátu XLSX. Každá ze záložek přitom obsahuje ještě samostatné sestavy vymezené orámováním a nadpisem sestavy.

Rekapitulace stavby obsahuje sestavu Rekapitulace stavby a Rekapitulace objektů stavby a soupisů prací.

V sestavě Rekapitulace stavby jsou uvedeny informace identifikující předmět veřejné zakázky na stavební práce, KSO, CC-CZ, CZ-CPV, CZ-CPA a rekapitulaci celkové nabídkové ceny uchazeče.

Termínem "uchazeč" (resp. zhotovitel) se myslí "Účastník zadávacího řízení" ve smyslu zákona o zadávání veřejných zakázek.

V sestavě Rekapitulace objektů stavby a soupisů prací je uvedena rekapitulace stavebních objektů, inženýrských objektů, provozních souborů, vedlejších a ostatních nákladů a ostatních nákladů s rekapitulací nabídkové ceny za jednotlivé soupisy prací. Na základě údaje Typ je možné identifikovat, zda se jedná o objekt nebo soupis prací pro daný objekt:

STA	Stavební objekt pozemní
ING	Stavební objekt inženýrský
PRO	Provozní soubor
VON	Vedlejší a ostatní náklady
OST	Ostatní
Soupis	Soupis prací pro daný typ objektu

Soupis prací pro jednotlivé objekty obsahuje sestavy Křový list soupisu prací, Rekapitulace členění soupisu prací, Soupis prací. Za soupis prací může být považován i objekt stavby v případě, že neobsahuje podřízenou zakázku.

Křový list soupisu obsahuje rekapitulaci informací o předmětu veřejné zakázky ze sestavy Rekapitulace stavby, informaci o zařazení objektu do KSO, CC-CZ, CZ-CPV, CZ-CPA a rekapitulaci celkové nabídkové ceny uchazeče za aktuální soupis prací.

Rekapitulace členění soupisu prací obsahuje rekapitulaci soupisu prací ve všech úrovních členění soupisu tak, jak byla tato členění použita (např. stavební díly, funkční díly, případně jiné členění) s rekapitulací nabídkové ceny.

Soupis prací obsahuje položky veškerých stavebních nebo montážních prací, dodávek materiálů a služeb nezbytných pro zhotovení stavebního objektu, inženýrského objektu, provozního souboru, vedlejších a ostatních nákladů.

Pro položky soupisu prací se zobrazují následující informace:

PČ	Pořadové číslo položky v aktuálním soupisu
TYP	Typ položky: K - Konstrukce, M - materiál, PP - plný popis, PSC - poznámka k souboru cen, P - poznámka k položce, VV - výkaz výměr
Kód	Kód položky
Popis	Zkrácený popis položky
MJ	Měrná jednotka položky
Množství	Množství v měrné jednotce
J.cena	Jednotková cena položky. Zadaní může obsahovat namísto J.ceny sloupce J.materiál a J.montáž, jejichž součet definuje J.cenu položky.
Cena celkem	Celková cena položky daná jako součin množství a j.ceny
Cenová soustava	Příslušnost položky do cenové soustavy

Ke každé položce soupisu prací se na samostatných řádcích může zobrazovat:

Plný popis položky
Poznámka k souboru cen a poznámka zadavatele
Výkaz výměr

Pokud je k řádce výkazu výměr evidovaný údaj ve sloupci Kód, jedná se o definovaný odkaz, na který se může odvolávat výkaz výměr z jiné položky.

Metodika pro zpracování

Jednotlivé sestavy jsou v souboru provázány. Editovatelné pole jsou zvýrazněny žlutým podbarvením, ostatní pole neslouží k editaci a nesmí být jakkoliv modifikována.

Uchazeč je pro podání nabídky povinen vyplnit žlutě podbarvená pole:

Pole Uchazeč v sestavě Rekapitulace stavby - zde uchazeč vyplní svůj název (název subjektu)

Pole IČ a DIČ v sestavě Rekapitulace stavby - zde uchazeč vyplní svoje IČ a DIČ

Dátum v sestavě Rekapitulace stavby - zde uchazeč vyplní datum vytvoření nabídky

J.cena = jednotková cena v sestavě Soupis prací o maximálním počtu desetinných míst uvedených v poli

- pokud sestavy soupisů prací obsahují pole J.cena, měla by být všechna tato pole vyplněna nenulovými

Poznámka - nepovinný údaj pro položku soupisu

V případě, že sestavy soupisů prací neobsahují pole J.cena, potom ve všech soupisech prací obsahují pole:

- J.materiál - jednotková cena materiálu

- J.montáž - jednotková cena montáže

Uchazeč v tomto případě by měl vyplnit všechna pole J.materiál a pole J.montáž nenulovými kladnými číslicemi. V případech, kdy položka

neobsahuje žádný materiál je přípustné, aby pole J.materiál bylo vyplněno nulou. V případech, kdy položka neobsahuje žádnou montáž je přípustné,

aby pole J.montáž bylo vyplněno nulou. Obě pole - J.materiál, J.montáž u jedné položky by však neměly být vyplněny nulou.

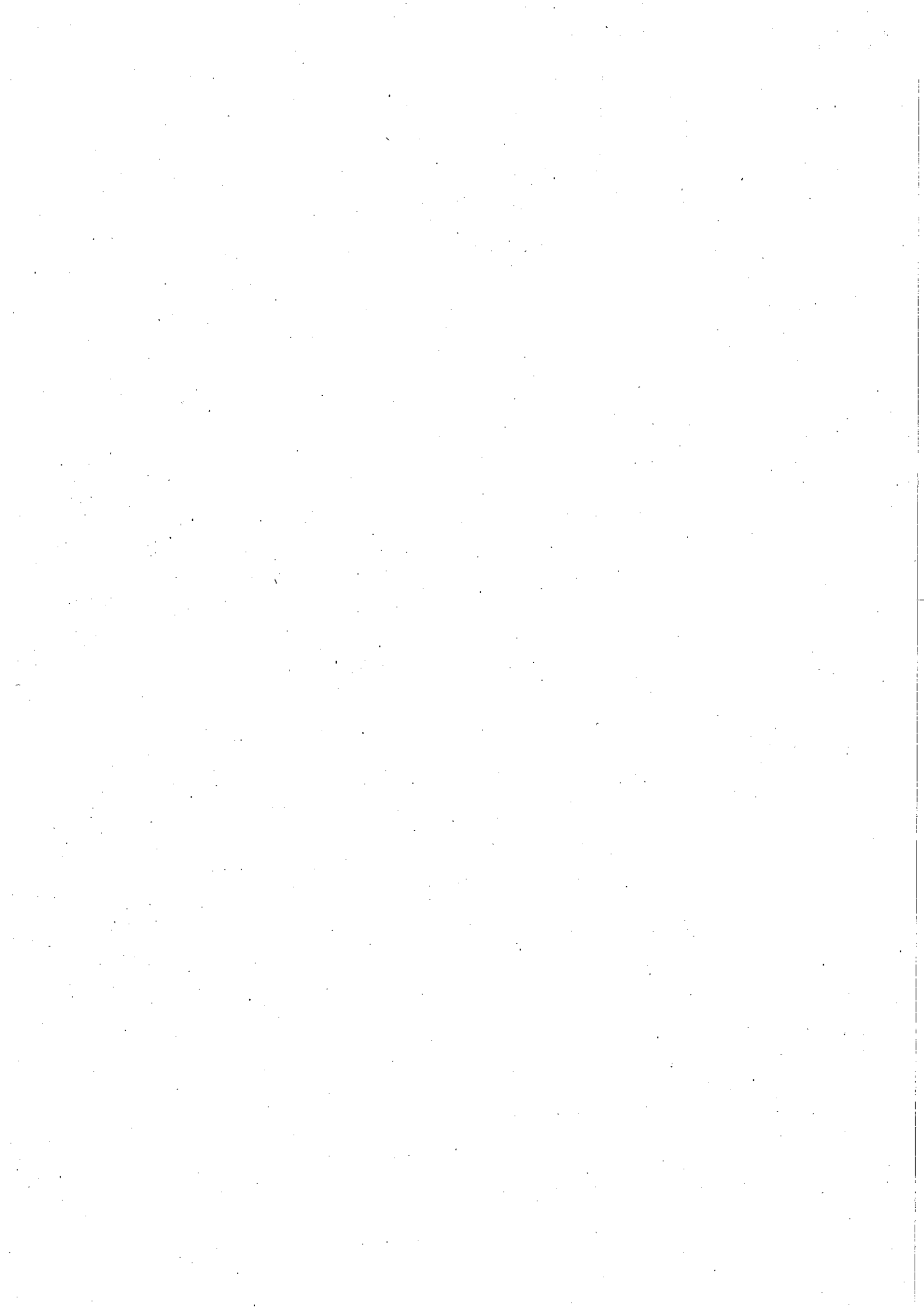

Rekapitulace stavby

Název atributu	Povinný (A/N)	Popis	Typ	Max. počet znaků
Kód	A	Kód stavby	String	20
Stavba	A	Název stavby	String	120
Místo	N	Místo stavby	String	50
Datum	A	Datum vykonaného exportu	Date	
KSO	N	Klasifikace stavebního objektu	String	15
CC-CZ	N	Klasifikace stavebních děl	String	15
CZ-CPV	N	Společný slovník pro veřejné zakázky	String	20
CZ-CPA	N	Klasifikace produkce podle činností	String	20
Zadavatel	N	Zadavatel zadání	String	50
IČ	N	IČ zadavatele zadání	String	20
DIČ	N	DIČ zadavatele zadání	String	20
Uchazeč	N	Uchazeč veřejné zakázky	String	50
Projektant	N	Projektant	String	50
Poznámka	N	Poznámka k zadání	String	255
Sazba DPH	A	Rekapitulace sazeb DPH u položek soupisů	eGSazbaDph	
Základna DPH	A	Základna DPH určena součtem celkové ceny z položek soupisů	Double	
Hodnota DPH	A	Hodnota DPH	Double	
Cena bez DPH	A	Celková cena bez DPH za celou stavbu. Sčítává se ze všech listů.	Double	
Cena s DPH	A	Celková cena s DPH za celou stavbu	Double	

Rekapitulace objektů stavby a soupisů prací

Název atributu	Povinný (A/N)	Popis	Typ	Max. počet znaků
Kód	A	Přebírá se z Rekapitulace stavby	String	20
Stavba	A	Přebírá se z Rekapitulace stavby	String	120
Místo	N	Přebírá se z Rekapitulace stavby	String	50
Datum	A	Přebírá se z Rekapitulace stavby	Date	
Zadavatel	N	Přebírá se z Rekapitulace stavby	String	50
Projektant	N	Přebírá se z Rekapitulace stavby	String	50
Uchazeč	N	Přebírá se z Rekapitulace stavby	String	50
Kód	A	Kód objektu	String	20
Objektu, Soupis prací	A	Název objektu	String	120
Cena bez DPH	A	Cena bez DPH za daný objekt	Double	
Cena s DPH	A	Cena spolu s DPH za daný objekt	Double	
Typ	A	Typ zakázky	eGTypZakazky	

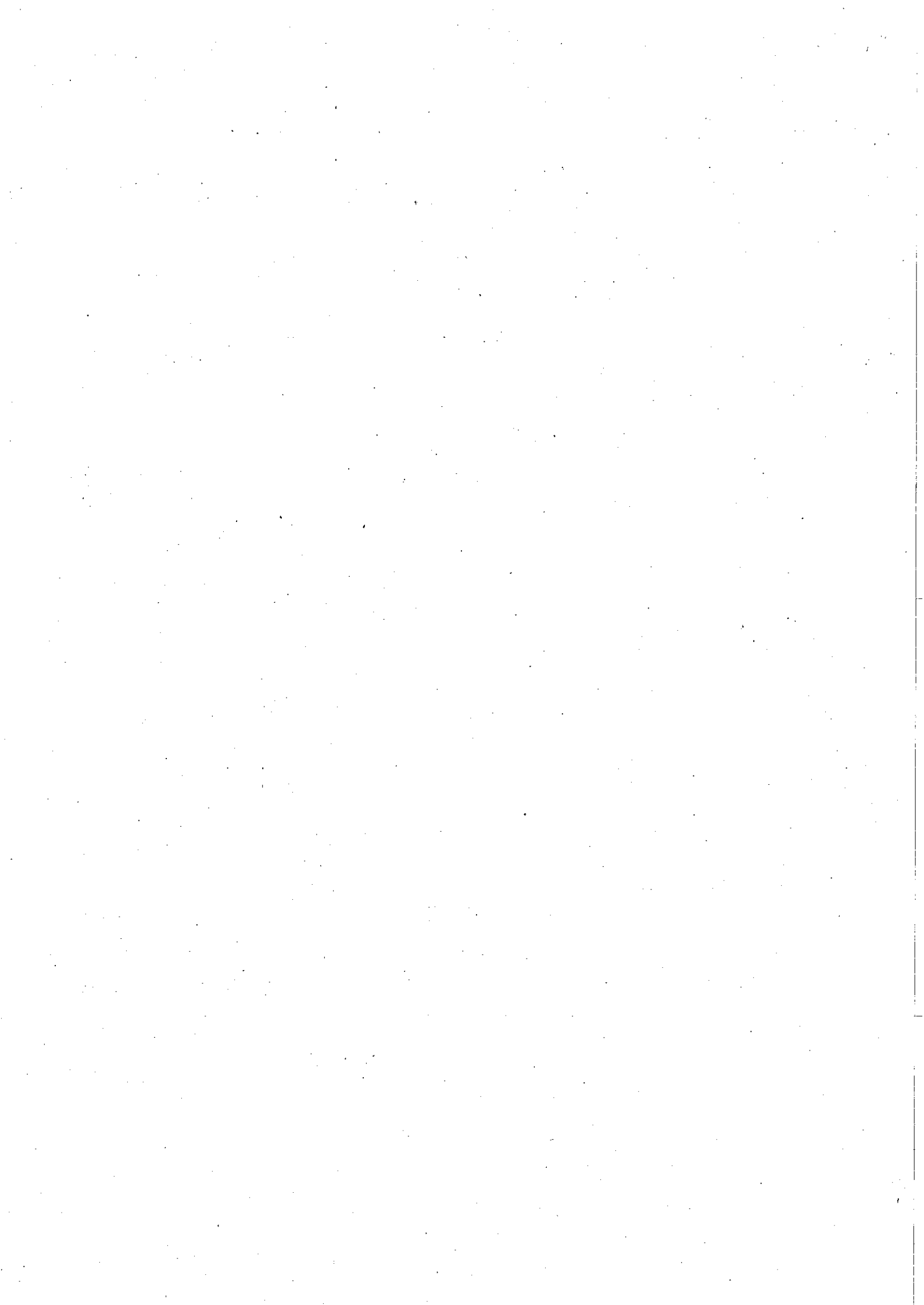

Krycí list soupisu

Název atributu	Povinný (A/N)	Popis	Typ	Max. počet znaků
Stavba	A	Přebírá se z Rekapitulace stavby	String	120
Objekt	A	Kód a název objektu	String	20 + 120
Soupis	A	Kód a název soupisu	String	20 + 120
KSO	N	Klasifikace stavebního objektu	String	15
CC-CZ	N	Klasifikace stavebních děl	String	15
CZ-CPV	N	Společný slovník pro veřejné zakázky	String	20
CZ-CPA	N	Klasifikace produkce podle činností	String	20
Místo	N	Přebírá se z Rekapitulace stavby	String	50
Zadavatel	N	Přebírá se z Rekapitulace stavby	String	50
Uchazeč	N	Přebírá se z Rekapitulace stavby	String	50
Projektant	N	Přebírá se z Rekapitulace stavby	String	50
Poznámka	N	Poznámka k soupisu prací	String	255
Sazba DPH	A	Rekapitulace sazeb DPH na položkách aktuálního soupisu	eGSazbaDph	
Základna DPH	A	Základna DPH určena součtem celkové ceny z položek aktuálního soupisu	Double	
Hodnota DPH	A	Hodnota DPH	Double	
Cena bez DPH	A	Cena bez DPH za daný soupis	Double	
Cena s DPH	A	Cena s DPH za daný soupis	Double	

Rekapitulace členění soupisu prací

Název atributu	Povinný (A/N)	Popis	Typ	Max. počet znaků
Stavba	A	Přebírá se z Rekapitulace stavby	String	120
Objekt	A	Kód a název objektu, přebírá se z Krycího listu soupisu	String	20 + 120
Soupis	A	Kód a název objektu, přebírá se z Krycího listu soupisu	String	20 + 120
Místo	N	Přebírá se z Rekapitulace stavby	String	50
Datum	A	Přebírá se z Rekapitulace stavby	Date	
Zadavatel	N	Přebírá se z Rekapitulace stavby	String	50
Projektant	N	Přebírá se z Rekapitulace stavby	String	50
Uchazeč	N	Přebírá se z Rekapitulace stavby	String	50
Kód dílu - Popis	A	Kód a název dílu ze soupisu	String	20 + 100
Cena celkem	A	Cena celkem za díl ze soupisu	Double	

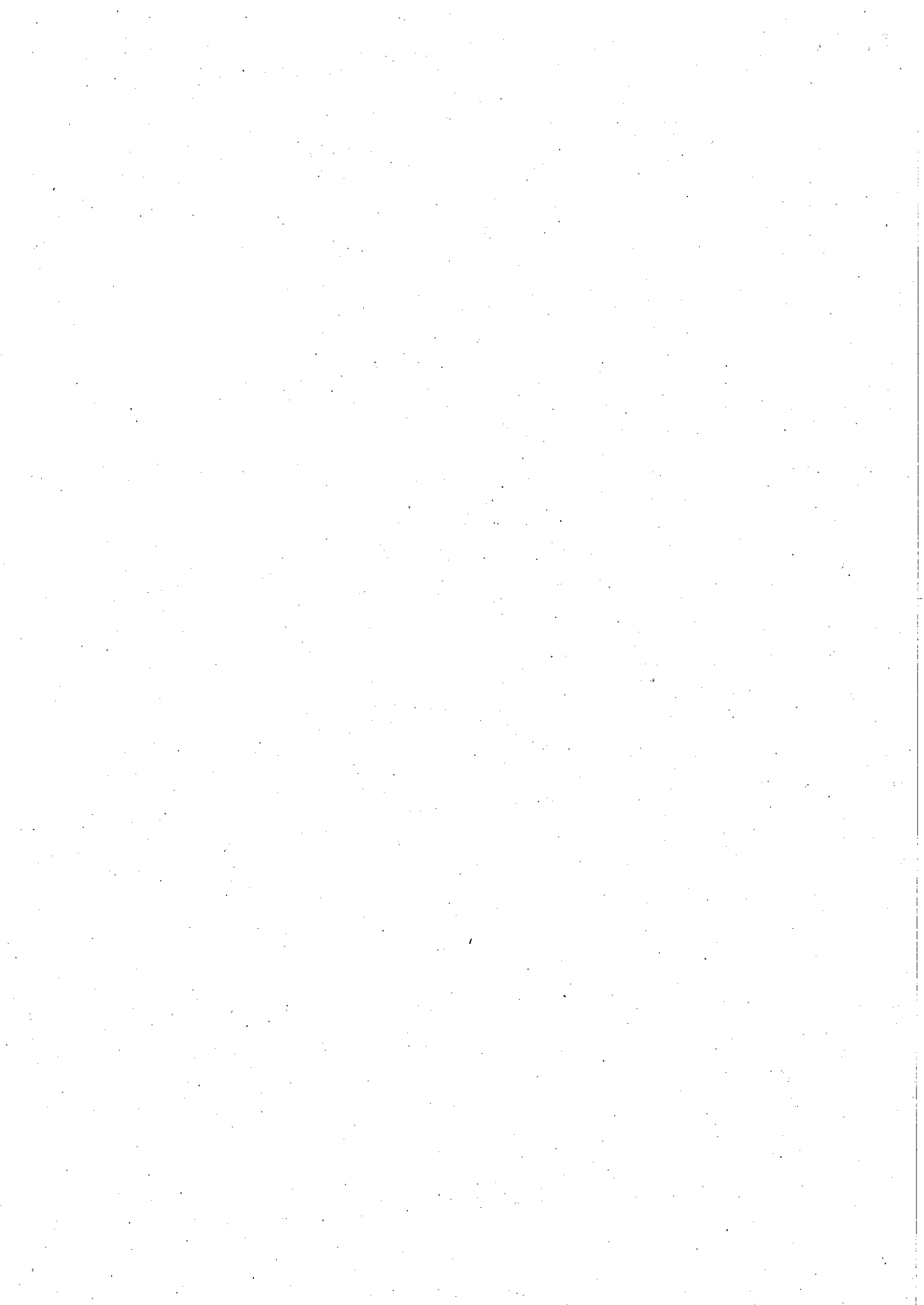

Soupis prací

Název atributu	Povinný (A/N)	Popis	Typ	Max. počet znaků
Stavba	A	Přebírá se z Rekapitulace stavby	String	120
Objekt	A	Kód a název objektu	String	20 + 120
Soupis	A	Přebírá se z Krycího listu soupisu	String	20 + 120
Místo	N	Přebírá se z Krycího listu soupisu	String	60
Datum	A	Přebírá se z Krycího listu soupisu	Date	
Zadavatel	N	Přebírá se z Krycího listu soupisu	String	60
Projektant	N	Přebírá se z Krycího listu soupisu	String	60
Uchazeč	N	Přebírá se z Krycího listu soupisu	String	60
PČ	A	Pořadové číslo položky soupisu	Long	
Typ	A	Typ položky soupisu	eGTypPolozky	1
Kód	A	Kód položky ze soupisu	String	20
Popis	A	Popis položky ze soupisu	String	255
MJ	A	Měrná jednotka položky	String	10
Množství	A	Množství položky soupisu	Double	
J.Cena	A	Jednotková cena položky	Double	
Cena celkem	A	Cena celkem vyčíslena jako J.Cena * Množství	Double	
Cenová soustava	N	Zařazení položky do cenové soustavy	String	60
p	N	Poznámka položky ze soupisu	Memo	
psc	N	Poznámka k souboru cen ze soupisu	Memo	
pp	N	Plný popis položky ze soupisu	Memo	
vv	N	Výkaz výměr (figura, výraz, výměra) ze soupisu	Text,Text,Double	20, 150
DPH	A	Sazba DPH pro položku	eGSazbaDPH	
Hmotnost	A	Hmotnost položky ze soupisu	Double	
Suť	A	Suť položky ze soupisu	Double	
Nh	N	Normohodiny položky ze soupisu	Double	

Datová věta

Typ věty	Hodnota	Význam
eGSazbaDPH	základní	Základní sazba DPH
	snížená	Snížená sazba DPH
	nulová	Nulová sazba DPH
	zákl. přenesená	Základní sazba DPH přenesená
	sníž. přenesená	Snížená sazba DPH přenesená
eGTypZakazky	STA	Stavební objekt
	PRO	Provozní soubor
	ING	Inženýrský objekt
	VON	Vedlejší a ostatní náklady
	OST	Ostatní náklady
eGTypPolozky	1	Položka typu HSV
	2	Položka typu PSV
	3	Položka typu M
	4	Položka typu OST

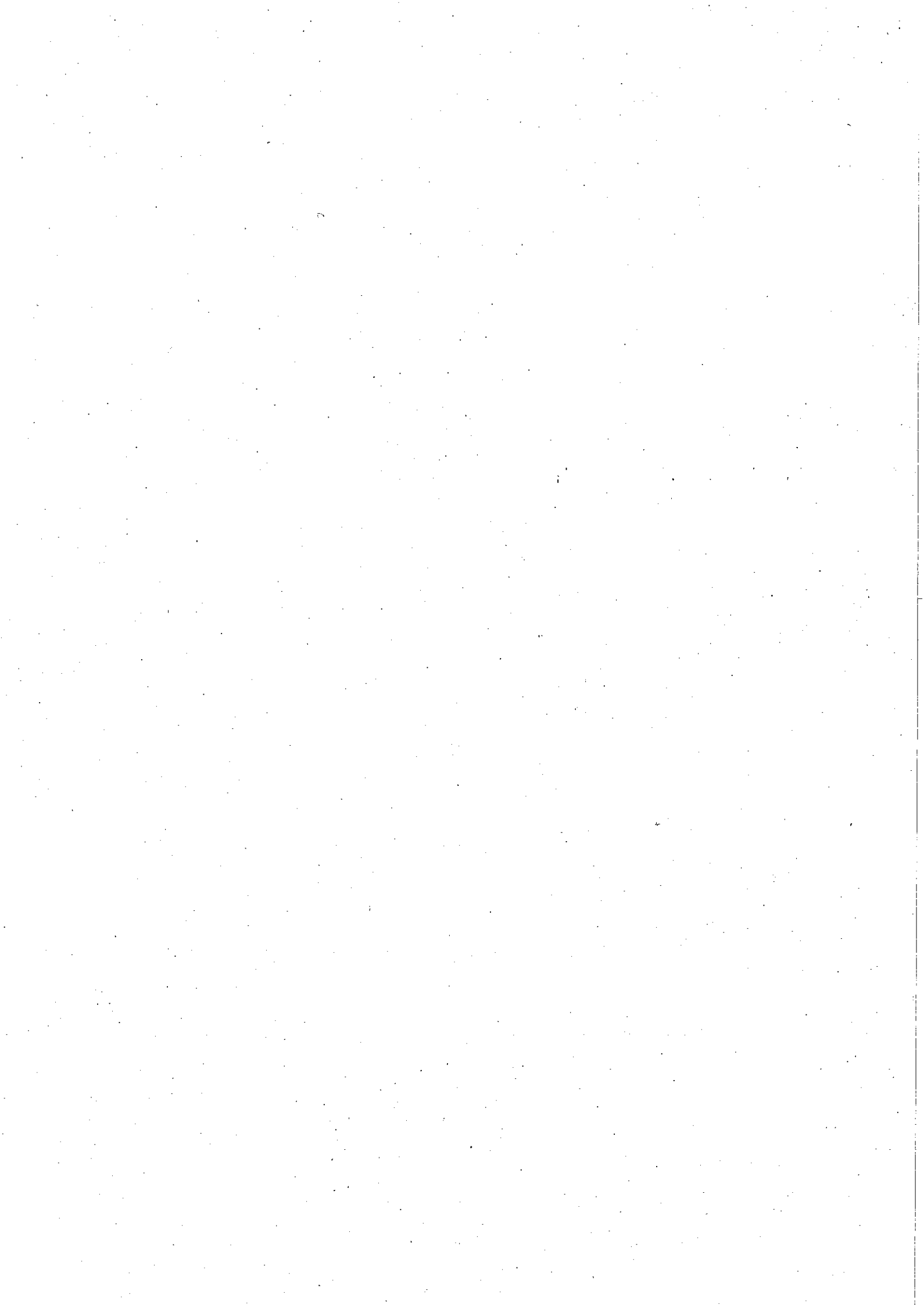

Časový harmonogram stavebních prací



Rekonstrukce místní komunikace na parc.č.2921/1 v k.ú. Vlčice u Javorníka

Popis	2022					
	06	07	08	09	10	11.
Přípravné práce		■				
Zemní práce , demolice		■	■			
Odvodnění			■			
Komunikace nestmelené vrstvy			■	■		
Komunikace AHV				■	■	
Dokončovací práce					■	■
Vedlejší a ostatní náklady					■	■

dokončení do
30.10.2022

předpokládané zahájení
prací 15.06.2022

Vladimír Mareček
Vladimír Mareček
Vedoucí PJ Sumpěrk

Ing. Jan Vavřík
Ing. Jan Vavřík
Vedoucí PJ Přerov

Za STRABAG a.s.:
V Olomouci dne 09.03.2022

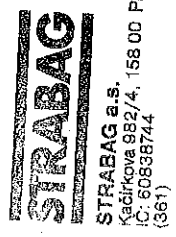

STRABAG

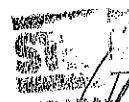

STABAG s.r.o.
Křižkova 14, 158 00 Praha 5
IČ: 60828744
(561)